盛京時報

晩刊

三月廿五日發行

盛京時報社

股票買賣　盛京票莊

奉天加茂町五　祝部鼎二　滿洲國係員　劉文陞　電(2)五一三七

松岡會見斯達林 與蘇外長談時許

事前曾晤軸心各國大公使

【莫斯科二十四日電】松岡外相、帶同建川大使、宮川參事官二十四日午后四時在克萊穆林宮於斯達林書記長列席之下、會見莫洛特夫人民委員會議長兼外務人民委員、進行一小時有半之會談、傳聞當該會談之先、松岡外相與建川大使進行長時間之會談後、正午前與修運貝爾格德大使及與羅族意大使會談、復與克里斯特菲倫牙利、戈芬哥羅馬尼亞、斯德梅諾夫保加利亞、泰莫索斯洛伐克等各樞軸國公使會見、更訪問德大使館、與修連貝爾格德大使共同午餐云云、

惟關此所謂松岡外相於訪問克萊穆林之先、與英美大使會見、或斯達林與法大使同席之謀略的宣傳、松岡外相對記者否定完全無此事實云、（寫眞上爲松岡外相、中爲斯達林、下爲莫洛托夫）

離莫斯科赴柏林

【又電】松岡外相一行、於克萊穆林宮、出席蘇聯政府之歡迎會與史達林書記長、莫洛特夫人民委員會議議長、兼外務人民委員交驩後、告終於莫斯科之予定日程、乃於同日午後十一時五分乘白露西亞驛發列車、一路向柏林而去、予定二十六日午前抵柏林之安巴達驛、

地方債會議 明日召開

地方處關於本年度地方績起債計畫、爲與經濟部當局絡連、急急查定地方側要求案、近已就緒、爲對方側詳細說明、並指示金融情勢緊迫化之現階段下的地方債行政方針、招集各省及新京特別市財務關係科長、自二十六日起亘三日間、在國務院第一會議室、開地方債協議會、本年度地方債新規起債額順應中央財政計畫、對處物資、勞務、資金等較去年更苦之急迫化、依重點主義加以査定、當初要求額七千五百五十萬圓、有半數、三千九百七十九萬圓之壓縮、較去年度實績之六千六百七十一萬圓、實減百分之四十三、起績事業之種目、最重視民生之振興、以上水道事業費爲最高額、計增一千餘萬圓次於住宅資金、小賣市場建設資等、皆較去年度增額、反之、都邑計畫事業費、北邊振興事業費、屠宰塲建設費等、皆減額、官吏金融建設費家畜交易市塲費等、皆削除、又地方債起債及共資金運用行政要領、大致踏襲去年度方針、特於本年度期當初計畫實行之愼重、絕對禁止認可起債額之費用間流用、依物資及勞務之關係實行不能之事業、有延之之方針、又對爾後生必之當初認可以外起債、有原則的不認可之意向、即應對處內外重大化時局之中央財政計畫、關於地財方政運用、自本年度附與高度之精密計畫性云、

齊參議辭職扎噶爾繼任 巴上將轉補興安局總裁

政府爲謀地方行政之向上造福人民、關於簡任薦任級官員、曾有廣汎更動、茲悉關於特任大員、因齊參議默特色木丕勒辭職、特任興安局總裁扎噶爾爲參議府參議、扎氏遺缺、則調陸軍上將巴特瑪拉布坦繼任、同時特賜齊參議以前官禮遇、至於簡任大員、則任命興安局參與官博彥滿都爲興安東省長、關於此次大員異動、政府於廿五日發表如左、

興安局總裁　扎噶爾
特任參議
陸軍上將　巴特瑪拉布坦
特任興安局總裁
參議　齊默特色木丕勒
依願免官（特賜前官禮遇）
興安局參與官　博彥滿都
任興安東省長　敍簡任一等
三月二十五日令

宮中舉行特任式

新任參議府參議扎噶爾及新任興安局總裁陸軍上將巴特瑪拉布坦、其特任式已於廿五日上午十一時、由張國務總理大臣、熙宮內府大臣侍立、蒙　皇帝陛下御親臨之下、在勤民樓舉行矣、

扎參議略歷

由興安局總裁而特任參議之扎噶爾氏、本年五十六歲、光緒廿一年十月襲昭烏達盟巴林右旗扎薩克和碩親王爵、任後昭烏達盟副盟長、大同二年七月任興安西分省長、康德元年十二月一日、任興安西省省長、康德四年七月爲興安局初代總裁云、

巴總裁署歷

特任興安局總裁之巴上將、光緒廿六年屬於舊制蒙地之親王階級、大同元年任爲陸軍少將補於興安南省警備軍司令官、康德元年更充興安軍官學校長、同年乃任爲陸軍中將、康德五年五月充訪歐使節團員之一名、被派遣赴歐洲、十二月歸來後、榮任現在之職直至今日云、

齊參議略歷

此次勇退之齊參議、爲郭爾羅斯前旗出身、光緒廿四年襲同旗扎薩克輔國公爵之後、更於廿七年繼得鎭國公之爵位、且於廿八年任爲哲里木盟副盟長、嗣次於民國二年爲多羅郡王及親王銜、同三年任和碩親王爵、建國後大同元年三月充國務院興安局總長、康德元年十二月任蒙政部大臣之榮職、其後因蒙政部機構改革方轉爲特任參議、直至現在、對蒙民對策貢獻甚多、今勇退實屬可惜云、

興安東省省長遺席 任博彥滿都氏

因興安東省省長額勒春不幸逝世、政府對於其後任已決定由興安局參與官博彥滿都充職、而於廿五日發令如左、

興安局參與官　博彥滿都
任興安東省長　敍簡任一等
（二十五日令）

蘇土不侵條約成立

【伊斯坦堡二十四日電】據確實之情報云、蘇聯與土爾共國政府於二十四日夜半分於莫斯科、安格拉同時發表友好同宣言、同宣言乃在於再確認蘇土不可侵條約、大致如次、

一、土爾共捲入戰爭之塲合、則蘇聯對土國背後出以襲擊行動、此實爲無根據之反宣傳、
一、土耳共捲入戰爭之塲合、蘇聯決維持友好之中立態度、
一、同樣土耳其亦於蘇聯亦如斯確約、

據消息靈通者云、此共同宣言乃蘇聯之對土懷柔工作更得一層進展、亦即蘇聯防止擴大戰火至土耳其之謂也、

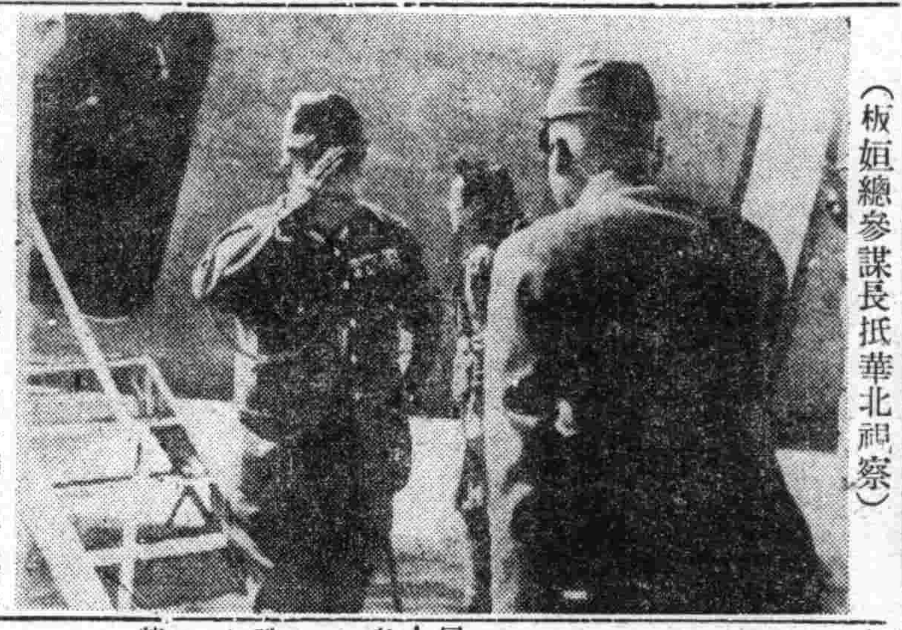

（板垣總參謀長抵華北視察）

全國警防科長 今召開會議

全國警防科長會議、亘廿五、廿六兩日於治安部會議室舉行、今此會議、係自去年十一月一日警護事務統合警務機關後之首次會議、由於現下國際情勢國理的及我地關係、各方均痛感警護之重要性、誠以警護體制之早期確立實有視爲重要國策之必要、故今次會議、尤以警護問題爲會議之中心議題、而加以協議、其成果頗堪期待、茲將會議日程及指示事項列左、

△二十五日
警務司長訓示指示事項說明
△二十六日
回答各省提出之質疑希望事項懇談指示事項
一、警護機構之件
一、警護計劃之件
一、防空之件
一、警備之件

國民政府今日舉行 首次軍事會議

整頓海陸空軍使成現代化

【南京二十四日電】向陸海空軍之再建銳意邁進之國民政府軍事委員會、規定當還都一周年前、召集第一次全國軍事委員軍事會議、自二十五日起亘五日間、在國民政府部內於汪主席司會之下、盛大舉開、議題爲編成整理、教育訓練、召集訓練、兵役募集、與友邦部隊互相協力、防共剿匪、綏靖治安、海軍並空軍之建設强化等、會議之結果、新建設空軍之建設上所必需之航空學校飛行場等、如斯國民政府之軍容將顯然爲現代化而面目一新云、

軍事會秘書長 發表宣言

【南京二十四日電】當國府召集第一次全國軍事會議之、軍事委員會秘書發表宣言要旨如左、

國民政府還都以來、領導全國向和平反共建國之大道戮力邁進、軍事方面亦根該方針先據置重點於精神之刷新振作、軍規之緊肅鑿成進而擴大規模充實力以明外與先進友邦共同保障東亞內則確立治安保衛人民、一年以來基礎漸定、且名聲高揚、故軍人之投降、軍隊之歸來、日日增多、展望前途洵足欣慰、三月二十五日於首都招集全國軍事會議、各軍事機關長官及各軍事獨立旅長官均皆出席、我等宜建立國家軍隊大綱、完成東亞經營大業、使命至大、責任至重、凡我等民衆、悉宜周知、

德王訪我國延期

蒙古聯合自治政府主席德王與金井最高顧問及李守信將軍等、以我國對于蒙疆建設上與以甚大之援助、爲表示謝忱起見、前曾定於二十三日來訪我國、然固準備上之關係、故須延期云、

美武器貸與案預算 上院投票可決

【華盛頓廿四日電】美上院於廿四日基於武器貸與法、對七十億弗予算、以六十七對九票之壓倒的多數、無修正可決、即以飛行機携紫送至目下在卡里浦海上釣魚旅行中之羅斯福大總統處、求其署名、又右七十億弗豫算案內容未詳細發表、據現在所傳主要者如次

航空機建造費（其中戰鬪機約二萬架）廿億五千四百萬弗、
商船四百隻建造費總額五億弗、

擴充兩島防備 簽定預算案

【華盛頓廿四日電】據廿四日白宮發表、羅斯福大總統已署名包含關、薩姆兩島防備擴充之三億四千五百萬弗海軍根據地建設工費權限豫算案、

政局的波動 猶哥首相赴德簽約

【紐約四日電】以南斯拉夫之對德關係明確化爲目的之哥比齊首相哥維齊外長兩首腦之訪問維也納、因隨同反對親德政策之三閣僚辭職收拾政局而延期、然據美聯伯爾格來得電稱、南斯拉夫政府當局、二十四日以非公式言明左之旨、

南斯拉夫政府首腦如爲與德國政府簽定協定已乘二十四日午後十時伯爾格來得發特別列車出發云、

美修理英艦

【紐約二十四日電】美政府基於武器貸與法規定實行對英援助强化策中美國並將實行修理英國軍艦、二十三日駐菲特爾佛英領事館海軍武官發表、二、三週以內有英國巡洋艦一隻爲修理而開赴諸荷克巴傑尼亞州、右係武器貸與案成立後最初之美英援助具體化方向之表示

渝遣人赴美 商修滇緬鐵路

【上海二十四日電】據重慶之消息謂、重慶當局爲急於建設滇緬鐵路、以免以往之困難起見、乃決定派該鐵路工程局長杜鎭遠、於二十七日自香港起程、由空路赴美、商議一千萬美金之鐵路建設資金問題云、

江南山岳戰酣 攻破揚店奪敵司令部

【江南某前線二十四日電】由平地戰轉爲山岳戰之江南地區殲滅戰、二十四日於陸上空軍協力下、達最高潮、日軍精銳部隊並轡進擊、即中央部進擊之金子、武藤、沖、中川、山本各部隊、擊潰山岳地帶之敵兵、二十四日午前八時突入山A橋、與此呼應、而南下中之右翼進擊部隊伊藤、齋藤、瀨戶口等諸精銳、亦繼中央進擊部隊於午後零時入該地、由宜與方面、與友軍握手、更向西方擴張戰果、中又左翼進擊部隊宮、伊藤諸部隊、占領敵第五十二師司令部槐花堪市後追敵至北方三州山系、二十四日午後占領煤山炭鑛（長江西北方約十五粁）更健鐵腳、攻略揚店（煤山炭鑛北方六粁）矣、

【又電】日軍中央進擊部隊沖、山本、金子等各部隊占據敵山岳地帶碉堡陣地後、隨處粉碎頑抗之敵軍六十三師及四十師、復於二十四日午前八時、奪敵軍之江南公署、此即昔第三十三師司令部所在地、此外尙佔據江南重要基地山了橋、而日章旗因飄揚於敵司令部云、

中銀暫時關閉

四行考慮撤退

【上海二十五日電】因過去兩三日來所發生之震驚上海全市之重慶銀行被襲擊事件、傳中央、中國、交通、農民四銀行上海分行、考慮撤退、殊堪注目、中央銀行當局於二十五日晨發表、因炸彈事件、爲修繕損傷、暫時閉鎖分行云、

在法幣價值維持、機構全般如何、與此有關聯之英國側態度如何、殊堪注目、

滬渝側三銀行 頻遭炸彈襲擊

【上海二十四日電】二十四日午後三時至四時之一小時間、連續發生以上海法租界內重慶側中央、中國及中國農民銀行分行爲目標之大規模襲擊事件、捲起一大衝動、當日午後三時半頃、法界隻爾比路中央銀行內、有人投入手榴彈五、六發、行員七名當塲炸死、二十名負傷、同三時四十五分、白克路中國銀行小包郵便處、收存附有時表之炸彈小包、散分鐘後轟然爆發、行員二名即死、二十四名負傷、一時甚形混亂、又愛文路中國農民銀

重慶商對策

【香港廿五日電】上海重慶側收府銀行之被襲事件、重慶側甚感衝動、據當地金融界觀測、結局四行必由上海撤退、重慶於廿三日以來、在四行聯合辦事總署、以蔣介石、孔祥熙、錢永銘、徐柏園等爲中心、協議對策、與財政部及金融業者間懇談上海四行營業維持策、問題厥

促重慶側反省

國府對拘禁銀行員談

【上海二十四日電】關於大量拘押中國銀行職員事件、國民政府、於廿三日發表談話如左、對於頻發之重慶恐怖事件、表明斷然之態度、此次之拘押重慶側銀行職員、因自一、二月以來、重慶之恐怖分子、對我方儲備銀行員、迭遭其慘酷已極之恐怖行爲、關於此事件、警政部長李士羣氏、曾再三發出警告、然重慶側置若罔聞、依然繼續其慘虐之行爲、如斯、我方不得已爲制壓手段之一、而出以拘押重慶側中國銀行員自廿四名之舉、此乃爲防止上海不幸事件、確立治安而使之不得已之手段也、如今後重慶側翻然有悟、租界治安得以確立時立即釋放、然如重慶側金融機關之責任者、並重慶側銀行當局、仍無反省時、則我等將對在上海重慶側之全機關、更加以彈壓矣云、

空軍協力炸殘敵

【江南〇〇基地二十四日電】二十四日雨霽天晴、日昨陰霾、全然消滅、天朗氣清爲一絕妙之飛行日、於是日陸軍飛機隊森玉、立松深谷等各部隊、以〇〇機編成大隊轟擊逃避於湯橋之敵第二游擊區副司令並六十三師長冷鈞等、而粉碎該地敵陣營、復於是日午後對自郎溪敗走之集團軍、施以猛炸、巨彈如雨、收極大之戰果、而全機安然歸還云、

攻破上高日軍 猛追敗殘敵

【江西某地廿四日電】二十四日於上高縣城東南六公里一帶、邀擊敵第七十四軍主力中之坂本、森重、小今井各部隊、二十三日午後對由上高縣城源源潰走之敵、續行猛追、一部掃蕩同縣城周邊之敵中、

華中軍發表戰況

【江南〇〇二十四日電】華中軍三月二十四日午後五時發表、敵受日軍之急襲而遭大打擊、遂向廣德方面潰走、日軍繼續向〇〇方面追擊中云

白耶士灣日軍登陸 佔平海鎢鑛港

【廣東二十四日電】日軍精銳瀨川部隊、於二十日晨在白耶士灣東方半島之南端上陸、擊破約有五百之敵軍、即時進入鎢鑛密渾港之平海、於該地封閉軍需倉庫百三十七處、沒收汽油一千五百桶、收有甚大之戰果、

【又電】華南軍酒勾部隊、十六日未明由白耶士灣東方無名半島奇襲上陸、途中掃蕩敵匪沒收鎢倉庫及其他利敵物資甚多、收甚大戰果、迄今日判明該方面之戰果如左、

一、在黃埠鹵獲鎢約十噸、
一、鐵涌墟鹵獲鎢五十噸、小銃彈三萬五千、手榴彈百五十、炸藥五百、汽油二百三十七筒其他多數、
一、在範和港鹵獲敵軍需用食鹽四十建築材料多數、

又附近之鎢鑛、由該半島之丘陵、以約三千名苦力採掘、鑛石由該半島南端小海、向香港運送

晩刊一大張

地籍整理地主者不可不知（一）

我國自康德三年、以應大之國設、詳密之計畫、開辦地籍整理以來、迄今已是第六年度、就全國總面積之百三十萬方粁中、除興安各省及邊陲地域暫不整理外、計畫整理區域、爲約七十萬方粁、迄今康德七年末、已經整理完成者、爲約十一萬方粁、下餘之五十九萬方粁、定於康德八、九、十三年內、一律整理完成、誠可謂國家之基本的偉大事業也。

地籍整理、每年約自十一月初迄二月末、爲內業期間、專事整備外業中所造之圖冊、以及解決處理紛爭諸事宜、自三月至十一月間、爲外業期間、各市縣旗派遣調查班、分赴整理現地、實地工作、目下陽春和暖、東風解凍、所有開辦整理各地方之地籍調查班、又將陸續出勤、斯事也直接關係民間之產權、爰將本年度事業施行區域、及其他應行注意事項、介紹於次、

康德八年度地籍整理實施地域一覽

一、奉天省（一）撫順、本溪湖、鞍山等三個市撫順、本溪、遼陽、遼中、瀋陽、新民、法庫、康平、海城、蓋平、復縣、興京、清原、昌圖、雙遼、海龍、梨樹等十七縣、以上係早經開辦、本年繼續整理地方（二）西豐、東豐、西安三縣、爲本年開始整理地方

一、吉林省（一）長春、通陽、德惠、農安、長嶺、乾安、永吉、九台等八縣爲繼續整理地方（二）扶餘、蛟河、磐石、樺樹等五縣爲本年開始整理地方

一、龍江省（一）安廣、鎮東、開通、瞻榆、洮南、白城等六縣、由本年起開始整理地方

一、濱江省（一）阿城、賓縣、雙城、延壽、呼蘭等五縣及哈爾濱市爲繼續整理地方（二）巴彥、木蘭、肇州、蘭西、東興、安達、青岡等八縣爲本年開始整理地方

一、安東省（一）莊河、桓仁、二縣爲繼續整理縣（二）鳳城、寬甸、岫巖爲本年開始整理地方

一、錦州省（一）義縣、盤山、黑山、吐默特左旗、爲繼續整理地方、（二）台安、彰武、吐默特中旗、吐默特右旗爲本年開始整理地方

一、熱河省（一）翁牛特左旗、翁牛特右旗、爲繼續整理地方、（二）喀喇沁左旗、喀喇沁中旗、喀喇沁右旗、敖漢旗爲本年開始整理地方

一、間島省（一）汪清縣、爲繼續整理地方

總計以上八省七十五個市縣旗、本年分按地籍區畫、逐漸實施整理、凡於各該地方、有不動產、而猶未經整理者、不可不注意政令佈告等項、預作準備、以便及時申報也、

○地主須知事項

關於地籍整理之意義、除國家之正式法令外、即在報章、亦迭經揭載、茲不贅詳、惟當實施整理之際、地方人士、尤以地主及其他權利關係人、有不可不注意者數端、揭之如次、以供參考

一、申報　地籍整理係普遍施行、故整理地域內之地主、非申報不可、申報手續即在各該地域（未完）

共同慶祝市政發展
市制五週紀念日市民行事

關於當我等奉天市政五週年記念日之種種記念行事、已誌本報、而當日四月一日、先由市公署之各處科長以上職員於午前九時參拜奉天神社、其次十時於市公署講堂、舉行隆重之紀念式典、式序如左、

一、市長式辭、
一、來賓祝辭、
一、祝電披露、合唱新制之奉天市歌、
式典閉幕、

至於當日起舉開之市勢展覽會、第一會場爲滿毛百貨店美術陳列室、第二會場爲城內教育會、第一會場係一日起六日止之六日間、第二會場、十一日起十三日止之三日間、由所有方面比較市勢之發展情況、向市民促其爲我等之市、我等市構成之一員之自覺、關於市公署機構、市政重要史、人口構成、市民之性格、表情明日之奉天等、按所有角度、廣向市民介紹、希望市民多數、又於千代田公園音樂堂、自三日午後一時起舉行祝賀祭行市歌發表、進行曲之演奏、而市側亦爲慶賀我等市之祝日、市內八區均進行協議中、

完成國防國家體制
市署職員
四月中旬開始訓練

奉天市公署勗促進現時高度國防國家之体勢、對協和會市公署分會員全体自四月七日起至四月十四日止、實行訓練以資把握我國內外之當前情勢共訓練事項如下、

1、外交講話、
2、經濟戰講話、
3、思想戰講話、
4、行軍（北陵、平洪屯）

訓練終了後舉行精神肉體兩方面受貴重訓練之體驗辯論大會、值此非常時局下、更可促作中堅青年層之自肅云、

新体制下本年賽馬
嚴勵取締免費入場
北滿各地賽馬日程已擬定

茲今嚴寒之冬季已過、萬象更新又轉陽、正爲醒冬眠、活動於戶外之際、此時更爲國都市民之愛好賽馬者胸中躍躍欲動之時也、對此新京國立賽馬場特決由四月二十六日開始春季新京賽馬、而賽馬場亦受時局影響趨上新體制化、即自場員以次二十數名騎手、指於午前八時前一齊舉行、向宮城帝都遙拜、對皇軍勇士靜默、正午練習乘馬、另有本年度始期騎手對馬之知識向上起見並將舉行考試、出場賽馬於午前須力圖自肅除以上場員新體制外今年之賽馬場入場者將採取嚴重主義、嚴禁習而孔着即可入場之惡弊、同時指定席之濫碼亦加以限定、入場發、還決定爲一圓山斯以康德八年度春季爲期、新京國立賽馬場將邁上新體制之路上矣、尙北滿各賽馬場春季日程如次、

◎新京　第一次＝四月二十六日、二十七日、二十九日、三十日、△五月二日、三日四日、九日、十日、十一日、△第二次＝五月二十四日、二十五、三十日、三十一日、△六月一日、六日、七日、八日、十四日、十五日、

△吉林　第一次＝六月二十一日、二十二日、二十七日、二十八日、廿九日、△七月四日、五日六日△第二次＝七月十八日、十九日、二十日、二十五日、二十六日、二十七日、△八月二日三日

◎哈爾濱　第一次＝四月十九日、二十日、二十六日、二十七日、二十九日△五月二日、三日四日、△第二次＝五月二十四日、二十五日、二十七日、三十日、三十一日△六月一日、七日、八日、

◎牡丹江　第一次＝五月二日、三日、四日、十日十一日、十七日、十八日、十九日△五月三十日、三十一日△六月一日、七日八日十四日、十五日、十六日、

★★★★軍用犬飼料　亦實施票制★★★★

自強化主要糧穀統制以來、犬之飼育頗受影響、滿洲軍用犬協會以爲軍用犬亦系國防戰士之一員、如對其飼育增殖不得發生支障、因而前曾與政府當局從事折衝、希望配以飼料爲、至其飼料從來均以剩飯爲主、肉鮮魚等次之、自米粟高實施以來則須要多量穀物軍用犬之飼育乃成問題、且協會之增殖計畫亦生支障、因而自解決飼料之謊言之、則登錄軍用犬飼料之確保當經協會幾樽爲粟制或通帳制、從事配給之、如是則軍用犬一頭一〇之飼量高粱及粟爲四合、肉或鮮魚爲百兩、尙超過一人一日之配給量云、

首都捕鼠　延期舉行

首都市兩衛生科、爲防止死魔百斯篤之再燃、豫定以廿四日爲期、大事舉行捕鼠週間、然因準備上之關係、延期自四月二日開始、而鼠彩票仍按豫定自一日起實施、

興亞字母
各方均表歡迎　成績極佳

對滿洲新文化建設、有重大職司之滿語標音文字（興亞字母）已於國都及奉天、吉林、間島各省初等學校自二月上旬以來實驗中、大體已收好成績、因之滿語調查委員會、自廿四日午後二時、在民生部開研究會、由直接擔當者之事務官爲中心、松川三原、楊編審官等出席、關於滿語標音字母之實地研究之事項、（與日本側之連絡經過）等、有所懇談、又襲携興亞字母實施案赴日聽取文部省當局之意見後歸來之松川編審官談稱

會與文部省國語課長等會晤、有種種懇談、日本商業學校等教授華語（滿語）之際、使用附有羅馬字注音字母等之教科書、以字母教授、在學習經濟上、甚爲便利、對於標音字母之設定、甚爲贊成、又軍方面之學者、於如此教授華語（滿語）亦表替同、一般字母表記法種種不一、皆育諸某人所著教科書後、不能讀其他教科書故對於標音字母之設定、大爲歡迎、且以東亞共通之標音爲文學、在將來東亞文建設上亦甚重要、有一部有識者、不惜積極的援助、其前途深堪期待、

強化經濟警察新陣容
充實取締体制
全國經保機構昇格改組

爲對經濟統制經濟下秘密買賣加一大鐵槌之經濟警察陣容强化、依三月一日、保安警察之機構改正、將中央警務司及地方八都市之經濟保安股、一齊昇爲科、斷行各機構之刷期擴充强化、完備由防犯進至取締之積極的『能動』體制形態、二十四日發令之全滿主要都市科長及股長級大異動、即爲脫整備期、布新陣容加更始一新、統制之勤的魂魄者、於斯脫却防犯行動、而起作取締之經濟警察、於茲發揮本來之面目、蹶擁護明明化國民生活之實力、開始對秘密撲滅此次陣容强化、將都市中心主義之警察官配備、依農産物蒐集取締其他農村經濟之重要性、以滿經濟警察官三分之一、配於農村、若經濟部油野貿易科事務官之轉任、首都警察廳之經保科長、實爲百八十度之轉出、此種新鮮味、及於第一線之增强、即此對惡質違反摘發將歲身烈化之挺身陣容之威力、無異對經濟關係者、無言之警告矣、

實施馬籍制度
深望農民協力

我國高度國防國家建設急進之秋、爲農業振興減少人工勞力、協助農民、馬匹之增產至爲必要、故馬政局方面、曾於過去力行改良馬種實施防遏馬疫俾其大量增產、近更因各地馬匹多被偸盜、與增產上、損失亦非輕、故爲確保馬匹增產、乃樹立馬籍實施五年計劃、將所有馬匹施行登錄定由本年四月、先以二十縣爲中心、作第一年度之開始、其詳情已誌前報、惟此舉初行、農民方面、不免感登錄手續之煩雜不便等、但登錄後、馬之丢失可確保無虞、則與農民有益多多、故馬籍實施在邇深望農民予以理解協力、是所望云、

期教育擔當者努力
達成國運隆昌
民生部大臣作全國廣播放送

從來本諸實際觀點看來、教育於國家的關係、以及與國民的關係、其性質之重大、當爲國人所洞鑑、現在我國建國已有十年、諸般政務、均於急驟猛晉下、造成了驚人的功果、並且國家一切、治安、財政、開發、產業、等重要國策、現正一齊努力於第二期之建國工作中、而向新體制途上邁進、於此緊要關頭、肩負教育重任之全國數十萬名教師教育者、對於自己所担當職務、應須有特別的覺悟、緣是民生部當局爲期全國之從事教育者、於後之教育在實行時、要持有堅決的意志、一致協力的去振作我國的國民精神、啓發我國的國智能、以達成民度向上、國運隆昌之終極目的、特由谷大臣於廿四日午後四時、假新京中央放送局、對全滿教育當局者作廣播講演、茲擇錄其講習要旨於左、

一、國家教育方針的確立　根據回鑾訓民詔書、與國本奠定詔書之重大意義、養成忠良臣民之精神與素質、

二、學校施設和教育經費的增多、初等教育、係屬一般國民教育、於過去中、當局即努力於擴充增校以及其他之諸種強化初等教育事業、今後將更謀其改進與增强辦法、以期達到、全國無一失學兒童之終極目的、中等教育、在謀學校教育的素質向上、並斟酌社會全般需要人材的多寡、今後對於中等教育、也要注全力去做、以不達到不止爲目的、高等教育、爲養成將來指導人材之生產、根據國家之需要、今而後、更有擴充加強之必要、

三、教師身份的確立和待遇的改善、康德六年一月與七年七月曾經兩次增俸、尤其於康德六年一月中、更將全國教師一律任爲官吏、同時國庫、不惜百數十萬之巨款、而作該項行事、然當局認爲教師待遇的改善、雖達如此程度、但仍認爲、其距理想的待遇尙遠、今後更將努力於精神與物質的雙方改善、務希全國教師、要信賴當局、該項苦心、安心任職、同時谷大臣對於全國教師之教育實施上、並付有如左重大希望事項、

一、對於建國精神、與國家的政策、例如產業五年計劃北邊振興、三國同盟等重要事項、爲教師者、必須澈底、

二、教師們、應以教育報國的精神而從事教育、

三、對新學制須有充分的研究、例如勞作教作、不是爲勞作而勞作、是爲鍛鍊智識與技能、而勞作、

四、應以學校教育爲教化中心教師要負責指導社會、不要抱著自掃門前雪不管他人瓦上霜之態度、現正於國家諸事急進之時、尙望負責教育之國人、務須本此意志、向增强新體制途上邁進云、

放送新体制
電波質疑（政治・經濟　醬油・小菜）解答
四月一日起放送節目全面革新

即應內外諸情勢、日本放送協會、今回斷行放送節目之刷新强化、與此呼應、滿洲電電放送部、亦自四月一日、行中央局及地方局之混着放送、全面的節目刷新與放送時間變更、以担新體制之進進力、副對國民教化指導與文化昂揚有所促進、此次刷新要旨、使時間分配及放送種目、即應滿洲之實生活充實報道放送、有實效的指導力之種目、及慰安放送、質量皆較從來水準提高、促進藝術的淳化與娛樂性之增大、以節目活用音樂的要素、使其表現洗練、講演回數減少、採精選主義、以國民必聽之放送爲重點、無謂之講演、完全排除、選定眞有實益興味深厚者、將從來放送開始、終了之際、放送員之報告局名及稱呼完全廢止、以特定標音代替式典、競技開始時演奏之標示樂音『格言先哲故事』亦廢止、代替之將從來頗有好評之『新聞解說』回數漸次增加、對滿洲、東亞、世界之重大問題、依滿洲國之立場解說之、此外新設有線、纖局交互担當一週一次之各地地方事情介紹、及對聽取者質問問題應答之放送、此質疑應答放送在日本尙未實施、誠爲新試、凡政治、至經濟醬油、小菜有社會性之主題、皆廣範圍包括之每日放送之、其成果殊堪期待、第二放送之『日語新聞』廢止、新設『生活須知』謀滿系家庭、衛生、社會常識之涵養、新設『時事述評』改善『滿語新聞』、因政策時間、國民時間實施、『政府公報』發展的廢止、又爲演藝放送之强化以中央局以有能之放送樂團專屬之、配置達相當水準之合唱團及樂團指導、演出專門家、以有素質之歌手、竝優發見養成爲重、助成外廓出演團體、與放送文藝協進會及文話會提携、作民族藝術、固有音樂之系統的調查、與滿映、滿洲藝文互助提攜更緊密化、謀滿洲國藝文之振興云、

愛護村表彰式
定期在奉舉行

全滿之鐵道愛護村、現在已有一千一百八十四處、約七百三十五萬人以上、專以協力軍警、愛路奉仕、連絡匪賊情報、防止事故爲同隊事務目標、滿鐵對此等愛護活動之功勞者、尤以於去年度特爲顯著之功勞者、團體六十（二千六百七十二人）及個人五十六名將實行表彰、二十八日午後一時於鐵道總局、集各鐵道局管下三名合計十八名代表者於佐藤總局長以下出席下盛大舉行表彰式、去年度鐵道愛護之實績協力軍警爲二三、八一六件、三八、七九一八人、愛路奉仕爲一〇四、七五一件五四八、二二九人、匪賊情報之連絡爲六七三、五七四件、防止事故爲一、七三一件被害經減約六四件以上云、

同和自動車
新社員入社

担當我國國防產業重工業部門之同和自動車、基於時局之要請、各種部門業務、必要擴充、因之、須首先以養成中堅優秀青年社員爲急務、前者、曾赴日招募新社員、近者、本年度第一次新入社員九十名、經由大連、於二十二日午前八時五十二分抵奉、立即入宿舍大猶寮、二十三日午前十時、在本社行新入社員之入社式、徵開四月十日左右、第二次招募社員約四十名、分爲各班來奉、而待此等抵奉天五月一日即在本社每日開二小時研究講習會、習得各部門技術後、便向各部門配屬云、

兒童就學國策
民生部擬定十年計畫

初等教育、即是國家中堅基本國民教育、所以一國之興衰消長、繫乎於此者重大、我滿洲建國以來、對於一般初等教育、即無時置刻不在努力中、於康德七年、民生部當局曾設有初等教育擴充十年計劃、預定每年增設四千個學校、於此四千個學校中每年可增收二十餘萬之兒童、至康德十六年、統計共就學兒童、可獲有百分七十以上之成績、由此可以概見當局對初等教育之熱心程度、緣初等教育之主要問題、即爲經費問題、其中尤以人件費、爲主體、在過去、初等教育經費、大多由地方分擔、民生部、當局以爲加强初等教育、擴充十年計畫之推進效率、以期使一般國民、堪爲國家基礎分子之目的、今後絕强化初等教育之經營、與實施、於全國初等教育經費地方負擔部分內、改由國庫負擔其五分之一、藉以促進初等教育十年擴充計劃之急速度的遂行、而使全國兒童、無一個失學向隅者云、

各地氣溫
（二十五日正午・印零下）

地名	氣溫	天氣
奉天	七	曇
新京	三	曇
大連	七	快晴
哈爾濱	〇	快晴
齊齊哈爾	•九	快晴
海拉爾	•二	微曇
黑河	•一	快晴
牡丹江	•一	微曇
延吉	三	微曇
承德	九	快晴
通化	二	曇
安東	五	晴
錦縣	九	曇
通遼	一	微曇
張家口	九	曇
天津	一三	快晴
上海	一一	晴
東京	九	快晴

應時服料　齊備　新奇物品　豐富
歡迎惠顧
大連　新大街　永裕
電話（二）三三一六九　三四八七七　三一二四六

民益鐵工廠出品
奉天卯小西區惠工街三段三九（工業區一馬路）
發明發賣人王伯勳

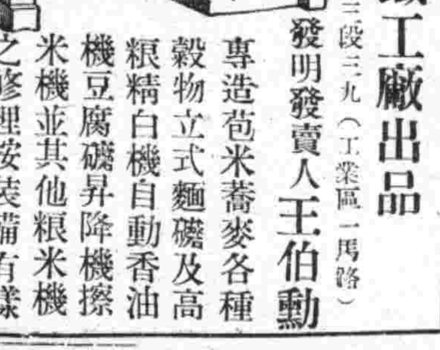

專造苞米蕎麥各種穀物立式麵礦及高粱精白機自動香油機豆腐磷昇降機擦米機並其他粮米機之修理按裝備有樣本說明書函索即寄

模範日記讀本
學生　教員　青年　家庭
課外良好自修書　授課優秀參考書　業餘豐富學識書　教育兒童必備書
適合國優程度可爲滿語補充教材　治爲失學青年能作研究文學捷徑　讀閱此書可領會作日記的奧妙　內容精美稿珠璣材料豐富　印刷字體清楚裝訂精良　優待全滿國民優級學生大批定購　每冊定價七角出版目錄附四分寄
總發行所　時代書局
奉天市一德街三段十二號

京城都藥房淋藥
百發百中・永久根治・斷然好評
淋病與赤白帶
世界獨特的秘藥
噴噴好評　藥價二圓四圓八圓
奉天江ノ島町八　まむし藥房　四五五五

臨睡前不要刷牙

每天早晨刷牙、普人誰都會做的、可是每天晚上刷刷牙齒、有些人不會做、晚上刷牙、其實比早晨刷牙、還要重要的啊。
因爲牙縫裡積了好多牙垢。在睡覺時就會磨蝕牙齒壞了便會發生牙患、最好怎也得用獅子牙粉、臨睡時刷一次。

獅子牙粉
奉天　滿洲ライオン齒磨株式會社

痔瘡藥
化痔龍散　外敷　化痔膏
○適應症　各種痔瘡痔漏脫肛及一切肛門症
奉天大西關大街下　張三多堂

奉天女子打字專門學院
招收新生（外縣免試入院）代打文件
簡章附郵即寄　址奉天市大南街

專門風寒救急膏藥
漢醫王潤川膏藥店啟

奉天省許可証
主治一切膵腫水臌氣臌單腹脹等症均有特效
安全消臌散
定價每盒九付國幣四圓加料每盒國幣七圓
總經售處奉天大東門裡路北至仁堂藥局
漢醫王景泉謹啟

◇…美國醫生新發明…◇
人腦檢驗器

美國名醫生吉不斯、來諾及格拉斯三人、於一九四零年發明一『人腦檢驗器』、此人腦檢驗器、能分析人腦及檢驗人之精神狀態、故又名爲『電腦』、此項發明於該年內美國醫學會開年會時、極引起與會各專家之注意、該會以全會名義頒發褒獎狀交予三人、

電腦之原理爲將腦中小電機所發之波記錄下來、按其波長及能力而分門別類、繪製成一種叫『腦波帶』之曲線、此項腦波帶、即爲檢驗人腦部及其精神狀態之說明、

檢驗器在診斷之主要效用爲檢驗腦腫瘍、並能指定其準確位置、法爲用十六根線自此器接至腦部各主要部份、須兩分鐘、即可記錄完事、記錄完事後只要對摺成書形的記錄紙一看、即能測知腦腫瘍的位置、誠爲醫學界之主要發明、

英國新發明
聲波除塵器

去年英國有人發明了一種利用聲波來清除煙塵的器具、其法爲用一儀器造成高頻率聲波、使煙塵質點成爲顆塊、經過一小時、即自空氣中下墮、此種聲波除塵器、製造成本並不大昂貴、故將來應用、極有普遍可能、

世界珍聞及其他

倫敦的地下街道
空襲時收容三千人

去年的九月、由於德機的倫敦空襲以來、倫敦人像被潮水壓迫似的急切地需要着地下藏式的避難所、政府想把避難民從地下鐵紅出來的一個方法、就是從地上退避防空壕、用磚製作、高六尺餘、和小路沒有區別的一種設置檔的地下防空壕怎麼不至因爲空襲的音響而奔逃了、在那兒倫敦的人們又在地下潛伏着了、現在空襲的時候、地下鐵的各也站要收容三千人左右、新聞社也潛到地下、而去了、聽說特重要開社也是如此、輪轉機正在地下六十尺深的地方轉着、

常熟三大紅豆樹

『紅豆生南國、春來發幾枝、』、此王摩詰詩、紅豆一名『相思子』、故有『此物最相思』句、原產嶺南、江蘇常熟白茆鄉昔有紅豆樹、在錢牧齋尚書別墅內、尚書在日、顏所居曰『紅豆山莊』、洪楊之亂、樹之老幹被伐、然不久復萌生三枝、今已數拱之大矣、

此外常熟之有紅豆樹者爲西徐市周家、報慈橋趙家、稱爲三大紅豆樹、據紅豆蒐藏家談、常熟所產紅豆悉贗品、時當春來、三大紅豆樹青葱茂盛、觀者絡繹不絕云、

珍屑

往往一件很小很平凡的事、你如一用腦筋、可以使牠變爲新奇而驚人的事、就拿九連環來說、（誰都知道這種玩藝吧？）九個環只有靠右邊的兩個可以自由取出、其他各環必須每次使右側的一環往、再把其餘的右側的全部取出才能取出一個、

於是有人設想着、假設九連環挽成六十連環的話、如將牠全部取出、那就要用768142364040641 5次手續、假定一分鐘能做六十四次、也要化去五百五十萬萬年才能完、

這數目眞不小、

音樂可以煮蛋

用水煮雞蛋、是極平常的、最近在雜誌上、瞧見外國有人發明音樂可以使蛋變熟、這眞是聞所未聞的奇事、據說、美國某理學博士、用科學的方法、親自實地試驗、證明音樂可以使蛋變熟、他用的方法很簡單、只將全生的雞蛋接近強烈的音調、就會變成半熟、

某博士發表他的論說、『音響的震動和溫暖的熱浪震動一樣、都能使蛋內的質份逐漸旺盛、自然地引起化學變化、使蛋白質發生凝結作用』、

今日放送節目

無線電

三月二十六日（星期三）

午前

七、二〇（新京）先哲故事、唱片張方平覽賞麟
七、三五（大連）初等日本語講座
八、〇〇（新京）清晨音樂（一）提琴獨奏「謝肉祭」（魏德利作曲）（二）提琴與管絃樂「古譚曲」（魏尼斯其作曲）

午後

一一、〇〇（新京）家庭講話電影與家庭教育滿日文化協會韓吟梅
〇、〇一（新京）新聞
〇、二〇（哈爾濱）河間大鼓下南唐（一二三）郝吉生外
一、一五（奉天）經濟市況
四、〇〇（新京）學校放送一、講話『介紹德國現代教育思潮』民生部事務官遲鏡誠二、民生部消息
四、四〇（新奉）新聞、氣象
五、〇〇（奉天）經濟市況
六、〇〇（哈爾濱）兒童時間原作菊池寬兒童劇改編劉國興二十年導演趙誠哈爾濱市公立國民優級學校兒童劇
六、二〇（新京）兒童新聞
六、二五（大連）中等日本語講座
七、〇〇（新京）新聞告知政府公報
七、三〇（新京）講演全體主義的文藝思潮顧共鳴
七、五〇（哈爾濱）吹奏樂一進行曲「美中之美」二序曲「寒暄」哈爾濱軍樂隊指揮少校隊長秋山義雄
八、〇〇（哈爾濱）歌曲一媽媽倆快來二空韓夢斷三盼郎歸外新聲歌曲團歌者于玲韓梅指揮龐
八、一五（哈爾濱）廣東音樂一漢宮春曉二柳搖金三落花天外哈爾濱古風音樂會指揮趙兆典
八、三〇（新京）新聞解說
八、四〇（新京）錄音（對北京放送）鴉片戒除者生活狀況新京中央放送局編製
九、〇〇（新京）話劇（對北京放送）前程編劇柯大導演松水新京文藝話劇團
九、三〇（新京）評詞七俠五義（二一七）金慶嵐
一〇、〇一（新京）新聞、氣象
一〇、三〇（北京）舞豪中繼

清風四座

第140局 （藍先和）

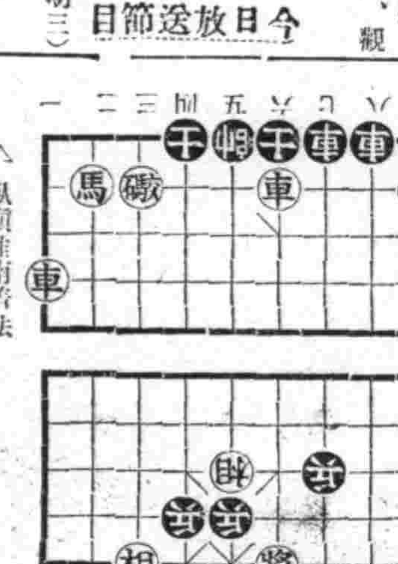

臥鎗淮南着法

車五平四、士五進六、車四退四、兵五平六、
車四平一、象七退九、車一進五、車五平七、
車一進二、帥六進一、車一退一、兵四平五、
卒二平三、車七退七、車一平二、帥六退一、
卒六平五、士六退五、車三進一、帥六進一、
車三退六、兵三平四、車三平四、士五進六、
車四進四、帥六平五、車四平六、

因國防不能供給鍋
美人家庭炊具改質

美國民爲襄助民治國勝利起見、美人家庭今後將不復有鋁製炊具、蓋國防優先局已通知鋁器業、此後不能擁有供給也、此爲國防程序開始後第一種限制、

巴布劑 碍エ痔キ好ホ司ス

消炎 止痛

碍痔好司敷貼以後、得改良局部之血液循環、減輕充血與疼痛、消退腫脹、並吸收其滲出液、蔵對於炎症性疾患、有濕布療法以上之效。又本劑敷藥一次、得保持相當長時間之效力、故其交換次數亦不若濕布療法之繁。

【主治】

感冒、肺炎、氣管支炎、咽喉加答兒、肋(腹)膜炎、扁桃腺炎、神經痛、僂麻窒斯、腰痛、火傷、齒痛、百日咳、跌打損傷等

對於結核性肋膜炎・腹膜炎淋巴腺腫(瘰癧)等症、如能應用拐阿可兒・碍痔好司、其效益佳。

（詳細仿單 函索即寄）

總發售處 株式會社武田長兵衛商店 株式會社塩野義商店
製造處 二巴合名會社 日本大阪市東區道修町

包裝 碍痔好司 一〇〇瓦 二五〇瓦 五〇〇瓦 三〇〇〇瓦
拐阿可兒 碍痔好司 一〇〇瓦 二五〇瓦 五〇〇瓦

各大藥房均有經售

EXIHOS

AM-6T

凌雲醫院

診療科目
內科、外科、產婦科、小兒科、耳鼻喉科 眼科 皮膚花柳科、X光科 救治麻醉品慢性中毒、免除痛苦時間經濟戒法迅速安全

新院址 奉天市大西門裡路北郵局後身 電話四三五一一號
舊院址 奉天大西門裡路北 電話四三〇〇四號

廣告事務請通 電話二一一八九七

內科小兒科專門
長生醫院
病室完備 入院隨意
院長 女医學士 德玉芝
院址 大連市長生街六ノ二 電話三四九八二番

最可怕肺病

益壽丹 肺病吐血 其效迅速

▲從前死於肺癆病的都是冤枉死的目前患肺病的都可以不死
▲益壽丹治一二三期肺病有藥到病除之功數千年來無藥可醫的肺癆病有了救星

肺癆病不難治 難在不能攻破肺癆菌
益壽丹非奇藥 奇在殺菌化痰清肺理氣功效力

▲肺癆菌繁殖於肺部所到之處便破壞損爛成空洞故極難治療 益壽丹藥力直接達於患部而殺盡肺菌故無論一二三期肺病均能克奏奇效即無病者亦宜預防先服益壽丹以避免肺病之傳染可保終身無病延年益壽也

定價 每盒十二付國幣七元 外埠函購加郵費一角
奉天市小北城門外西頭電車路道北 發賣本舖 國瑞藥店

萬人油 人人必備

兜安氏 馳名藥膏
專治濕疹癬疥膿瘡痔及其他一切皮膏疾病

名藥之基礎

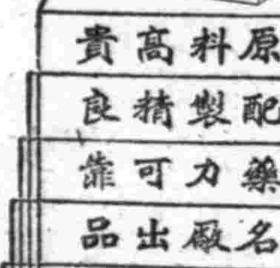

原料高貴 配製精良 藥力可靠 名廠出品 馳譽中外 六十餘年

藥房均售

凡因血液不潔而起之病症如濕疹核腫膿瘡面疤等頑固皮膏病宜兼內服「兜安氏清血藥水」

兜安氏西藥公司啟
上海江西路四八九號

0-BP 930

咳嗽頻出、頑痰不化、服用本品、効驗如神。

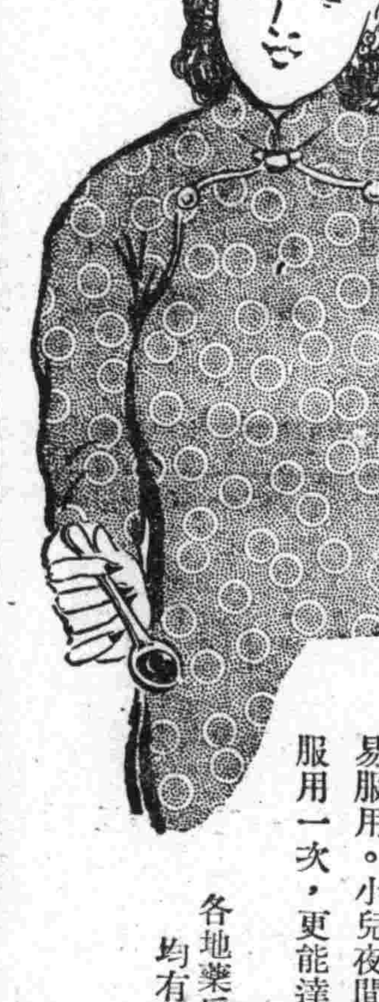

主治効能
久年咳嗽，肺癆痼疾，乾咳痰喘，百日咳，氣管枝炎，肋膜炎，肺炎，流行性感冒等一切咳嗽，均得服用。

隨着氣溫劇變，惡性咳嗽亦因而流行各地，奉勸大家，萬勿輕視咳嗽，因爲咳嗽時有轉向呼吸器病移行之事實，故咳嗽一出，宜即應用「知蜜子聖」以防止惡化於未然。

本劑「知蜜子聖」係本社花鉅額金錢，聘請醫藥專家研究創製之最新發明鎮咳聖品，由知蜜草製成，與從來世售凡品迥異，功能緩解呼吸器官炎症，潤澤喉嚨粘膜，使氣道通暢，痛苦氷消，無論如何頑固之咳嗽，一服本劑，莫不効驗如神，且味道適口，極易服用。小兒夜間咳嗽，倘於就寢前服用一次，更能達到終夜安眠目的。

各地藥房均有代售

包裝 五〇瓦 一五〇瓦 三〇〇瓦

東京市日本橋區本町 株式會社田邊元三郎商店
奉天市青葉町 株式會社田邊商店

知蜜子聖
チミツシン

TA.63

●本報文藝徵文三等當選●

黎明 (12)

◇克大作◇胡厲畫◇

村里的一般關心人們、都來問一問新聞、他們所問的新聞、眞是構成新聞了、那個地方猛下了個象、那個地方天狗吃了日頭、又是什麼地方出來了神仙、今年能不能弭防役、還有一些比較白一些人們、問一問城里又修幾門、修平了幾個馬路、有沒有小綹、封錢糧的人多不多、馬市的行市漲沒漲價、更是最關心的打听、就是、頭彩出在那？多少號？……下一個寶完了沒有、被後有告和趙五爺相近的人們、脖子伸到趙五爺眼前——錢公館的錢老爺是不是很旺興……如果這樣的一問、眞夠趙五爺答一天了、可是趙五爺脾氣倒很和氣、如果回答不上來的時候、他或者閉着眼睛、啊！啊！兩聲、就可以編出來了、譬如說、〃啊！我聽說有這樣的事、不過誰也沒看見過〃、或者〃城里的門大概很多、我和錢老爺是坐的汽車、走的太快倒沒有看清楚、……〃使他最愛回答的、就是說錢公館的事情了、〃什麼錢一塵先生買了兩個古瓶、一天喝一瓶牛乳、錢太太雖然老一點、但是還燙了髮、大少爺買一架電匣子、二少爺買一架自行車、大小姐買一雙高跟鞋、……無線電天天放送外國話、錢公館一家五口都學會了……〃最後說〃錢太太託我僱一個娘姨、長的沒關係、歲數小一點、還得老實、我打算給存舉一個、誰去誰有福！〃

眞有些好管閒事的人們、會靠近趙五爺的身邊、搶着問、

老王家二姪子行嗎？路南李歪咀子的老妹子可以嗎？

崔豆腐房的活人妻不行嗎？

——老史家那小寡婦不可以嗎？

……

趙五爺却搖了搖頭、好像都不滿意的樣子、——這都不行！因爲！話不！從一個地方說起、錢太太心細、一切都小心、況且還得吃得苦耐得勞、況且：到人家城裡、並非容易的！

大家好像又要想出合乎〃錢太太心細〃的人來、可是趙五爺很悠閑說、

——你們都是傻子、我可看中了一個人、你們猜猜看、

有的人又伸長了脖子、

——高帥爺他那三孫女代小

——黃大傻的二妹子小貞

……

最後趙五爺告訴他們是那個寡婦婆子的姑娘秀姑、

大家都啞然了、似乎發表了狀元榜一樣、立刻都靜下去、這些人群裡、當然囉、有的表示贊同、有的表示不大贊成、就是贊同的也不過順着趙五爺說、怕沖了他老人家「肺管子、不過還是不同意的多、因爲這是乾溝村的名譽、乾溝村的代表、到城裡不能丟醜才對、冷錢公館家作工難得叫得一响不可、就像秀姑那小黃毛丫頭、懂得什麼、一個寡婦媽媽一點能力也沒有、豈不是笑話、

肺活 奉天省長許可証

專治男女各種肺病癆病 氣管支炎肋膜炎肺門結核 肺浸潤肺尖加答兒一般治療 治煙過吃藥不好的肺病咳嗽 治虛病內傷後變的肺病咳嗽 治感冒傷風所得的肺病咳嗽 治秋冬二季加重的肺病咳嗽 治吐血咳血痰中帶的肺病咳嗽 治氣短吐痰脹悶的肺病咳嗽 治兩肋膛疼胸疼的肺病咳嗽 治飲食減少肉瘦的肺病咳嗽 治氣虛心跳軟弱的肺病咳嗽 治婦女經血有病的肺病咳嗽

每盒五日分定價參圓伍角外埠貨藥再郵局小包東掛號 要說明書請帶來郵票四分如

製藥所 奉天市瀋陽區小南街二段一一八號合興福胡同西頭路南寶春堂藥房 趙景春

代賣處 奉天市中街西頭路北天元堂 小西邊門外電車路南雙德堂 奉天大西邊門裡路北益生堂 新京商埠大馬路中西大藥房 濱江正陽十道街增壽大藥房 吉林德勝門裡大街新興藥房 營口永世街中西大藥房 開原市攝慶大街義和堂藥房 昌圖縣西大街慎記大藥房 拜泉縣國光街興盛公大藥房

歡迎主顧 大連 中央旅館 優待團体 大連駅西鄰・電話三八九七九

早患洩病者應速確實防早洩藥 外用 性美膏 二元 定二角 補力減退之人必備回春良品 桃夢 一瓶二角 三回 發賣 大連……番地 木村商行

眼科專門 光明醫院 院長 王義心 入院隨意 大連西崗得勝街九番地（新開大街南頭路西） 電話三一一〇七番

漢醫孫鎮鈞字秉卿

前在奉天市內應診二十餘年山左漢醫孫鎮鈞字秉卿現移寓鼓樓南路東天寶堂漢藥店照常應診 電話四二一七四番

TALTARIN

老淋新濁 一服即靈

鹽野牌 脫爾滔淋片

治療淋疾之法 實極多種多樣 而現今即專門家亦有迷於選之概 爲化學的最可信賴之安全可靠方法 即應用化學藥劑之合理的治療也

「阿早」色素製劑之「脫爾滔淋」片 且大有強烈之殺菌力而乃無毒性 是其最大有滲透深部組織之作用 只以特色 不論男女之新久淋疾 本劑一日三回（一回二片）之內服 立即污濁轉清 迅速止痛 頗短時日內 完全達得滅淋之目的 雖長期連用之 毫無胃腸障碍・頭痛・發疹等之虞

【適應症】 急性及慢性淋疾 腎盂炎 腎盂腎臟炎 膀胱炎 尿道炎 攝護腺炎 軟性下疳 精系炎 卵巢炎 子宮內膜炎

【包裝】 三〇片 一〇〇片 三〇〇片

製造並總發售處 株式會社 鹽野義商店 大阪市東區道修町三丁目

關洲總代理店 鹽野義藥品株式會社 奉天大和區協和街

ST—滿11

乳酸菌糖化菌製劑 表飛鳴（ビオフェルミン）

（梅治尼可夫博士說） 乳酸菌對於腸內的異常醱酵、有強力的制腐制酵作用、但須有糖化菌的共存、方可收完全的功效。

（詳細仿單函索即寄）

【主治】 腸炎 醱酵性瀉痢 腸內異常醱酵 消化不良 營養障碍 常習便秘 積食鼓腸 小兒瀉痢 乳兒綠便 乳兒吐乳

【包裝】 粉劑 三〇瓦 一五〇瓦 五〇〇瓦 片劑 五〇片 一五〇片 五〇〇片 各大藥房均有經售

總發行 株式會社 武田長兵衛商店 日本大阪市東區道修町

滿洲總發行 滿洲武田藥品株式會社 奉天市大和區春日町

滿(5)116

最迅速治療新方法

鼻涕常流 鼻氣不透 鼻子不好則腦與身體面貌亦必不好

◆如罹鼻病、何以腦內鼻面貌皆不良乎？◆危險的鼻病之診查法與治療法◆何種食物不宜乎？◆日常生活之攝養、鼻病一切之疑問、一讀「鼻與腦解說」之冊任何人亦能了解 鼻子不良之人必在下記症狀之內盖在病症之旁劃上○印將其剪下用信郵至（但同封須付一角郵票一張）即必將閣下之養生法與詳細之注意事項、與書一同、全部送上不誤

病狀報告用紙（一）

鼻汁	鼻塞	嗅覺
多、少、濃、清鼻涕 青黃色、臭、乾、	不塞 時常塞住 左右換班塞住、一方時常塞住、雙方皆常塞住	知味、稍知味、一點不知味、

★申込所★ 日本東京市芝區櫻田佐久間町二丁目二番地 確報堂藥品部

亞洲電影院 奉天小西關電車路 電話2・三七一九一號

三月二十六日 二十七日 二十八日

明星影片公司出品對白拷貝新片 銀星幸運 胡蝶 鄭小秋 主演

同時加演啓民映畫

下期換 周曼華主演 碧玉簪

光陸 CAPITOL THEATRE

演期 廿六日 廿七日 廿八日

華新公司出品滑稽趣劇 王老虎搶親 童月娟 黃耐霜 韓蘭根 主演

加演 滿映ニユース一二〇報

注意新片 四月四日公演 濟公活佛

南市場 商埠 三月廿六日

九麟童 崔笙韻 溪皇莊

晚間佳劇 崔笙韻 借東風 九麟童 周亞川 金鞭記

注意近日露演 筱九霄 全滿久負盛名之猴戲 【新排】西遊記

發明 意匠 商標 事務 代理

前商業部商標局囑託勳六位景雲章 辦理士 中根齋 新京東五條通三番地 電話（三）五七七二號 代辦處 奉天小西關大街三益洋行 電話（二）二七三七號

奉天小西邊門內藥王廟西胡同三三 辯護士 法學士 律師 松尾規矩 長電話【二】二三六三

國際 GEKITO 電話二・一六一二

公演日期 廿五日 廿六日 廿七日 廿八日 四天

連日擁擠 場場滿座！！ 滑稽突梯 空前絕後！！

大明星犧牲色相 空前眼福畢生難逢

湯傑 領導

今日更換節目 王先生巧使美人計

同時電影 文化・漫畫・映畫

王先生滑稽劇團

下期預告 上海新片 新華公司有聲時裝絕大悲劇 薄命花 顧蘭君主演！

雲閣電影院

二十六日 二十七日 二十八日 演 明星公司光榮作品 哀情名片 新版首映 海棠紅 評戲大王 白玉霜 王獻齋 舒繡文 謝雲卿 尤光照 主演

加演滿映 119 報新報

下期 珍珠塔

天光電影院

廿六日 廿七日 廿八日 公演

午前十一時至午后五時 湯傑主演 王先生做壽

午后六時至十時止 國劇研究部 全體票友 出演京劇 興衆不同

注意本院期間贈送割引券在本期上！ 早晚兩場均有效 機會勿錯

下期開演 海棠紅 白玉霜主演

天樂 有聲大戲院

三月廿六日 廿七日 廿八日

藝華公司出品 碧雲宮 李麗 范雪朋 主演

加演啓民映畫

即換狸貓太子

下期 薄命花

城內鐘樓南勸業商場 光明 電話四二一二八八號

今天兩大貢獻 特約明芳新劇團登台演技

李少芳 筱蘭芬 李淑玉

魏星五 王鳳山 朱特 王笑塵 李春生 李玉珍 孔硯雲 王君奎

舞台明星 王君秋 王君岩

郭壽岩 竹秋影 李少泉 孔艷芬 吳喜昆 賈玉祥 李敏生 劉德海 趙奇

二十六日 探陰山 王君秋 王君岩 著名佳劇令人叫絕 巾幗英雄 李淑玉 李少芬 蘭芬 香艷緊張 西洋跳舞

每日兩場開演電影 李明主演 國法無私 滿映有聲巨片

695

盛京時報
晨刊
光緒卅二年（明治卅九年）創刊
盛京時報社

要賣各樣雜貨請去
三中井百貨店

時論

德國的春季攻勢

希特勒曾對德國民衆大聲疾呼道。『任何力量。均不能挽救英國的失敗。』他究竟用什麽去打倒這統制世界資源的不列顛帝國呢？

我們知道。希特勒的行動。便是整個精密的表現。他的攻英三部曲是。（一）封鎖。（二）轟炸。（三）上陸。

英國的陸軍。實在蹩脚得可以。它和法國兵一樣不中用。所以邱吉爾只好用海軍來跟德國周旋。一九一八年德國的失敗。便是因爲海上遭英國的封鎖。國內糧食供給斷絕以至崩潰。這次歐戰爆發後。情形就不同了。德國統制了歐洲的物資。把大陸的對英貿易。一刀截斷。使英國被逼放棄了羅馬尼亞的石油競爭。因此。『封鎖人者。反遭人之封鎖』。英國現在僅僅於危殆中保持了她通過地中海的航路。而對外貿易額直等於零。更加以德國的『潛艇春季戰』開始以後。大西洋的英國物資供給線。更遭到嚴重的威脅。所以。希特勒在攻與拿破崙的反封鎖這方面。是收到十二分效果的。

在轟炸方面。德國曾出動一千架飛機。同時向倫敦投彈。以至美國總統候選失敗者威爾基。到英國去了一次。便把倫敦支離破碎的情形。向美國大宣傳過。德國的空軍是具有把握的。它摧殘英國的重工業及軍火工業。自從荷。比。屈服以後。德國在北海一帶阿姆斯特丹。鹿特丹等空軍根據地。可以很快的送炸彈到英國去。德國的著名軍略家。『埃湿德朋斯』。曾把不列顛的工業區和海運區分三類。使空軍可以找到更科學化的目標。（一）從倫敦繞經英格蘭南部到加狄夫這一大輪軸。以倫敦區爲重心。（二）聯結利物浦。北明罕。赫爾。與黑英的一條線。是英國有名的『中原』。這是英國的煤鐵鑛業工業紡織工業。和國際貿易的心臟。（三）蘇格蘭中央一個小小的低窪區。裏面有格拉斯歌與愛丁堡。是造船業的中心。英國的工業區。大概如以上區分。德國轟炸的目標。也以倫敦區及中原爲最厲害。因爲前者是不列顛政治的中心地。也是一切計劃的軍謀地。後者是英國火工業的主要心臟。德國的空中閃電戰。至少已使英國的軍火工業喪失了百分之四十。

德國的春季攻勢現在已經準備妥當了。看來希特勒將實行其上陸計劃。這是很艱難的一個步驟。英國的海軍至今還封鎖着北河和陀佛海峽。在『斯堪的那維亞』爲德國控制以後。德國雖已保有從北歐諸國一直到西葡萄牙邊境海岸線。但要在英倫登陸。還須有待於大批的潛水艇。小型裝甲船。和優秀的空軍勢力。方能衝破英國的海上封鎖。

在地理環境上。德國另有幾條路可以到英倫去。（一）渡過陀佛海峽——這是一條攻英的捷徑。並且是距英國本土最近的一條海路。從海牙到卡台姆距有一八〇哩。從加來到陀佛僅距二十一哩。這裏水勢湍急。佈有美國的魚雷網。一九一七年時。英法曾計劃一海底隧道。互相作軍需上運輸。可見它是歐洲最近英國的地方。德國要員在這裏用大量快艇進攻。也許會得到成功的。

（二）橫過北海海面——在斯堪的那維亞方面。德國利用挪威的海濱根據地。可以找住兩個方面進攻。一面是直取法羅群島。可以截斷英國的北海封鎖線。然後再由此進取冰島。擣擾大西洋的英國航路。一面是拿空軍力破壞英國北部的軍事重鎮斯卡拍夫羅。然後以此進攻蘇格蘭。但這條絡線太闊。容易遭到英國的海軍攻擊。希特勒也許只會借它收一點聲東擊西之效。

（三）進取愛爾蘭——德國的第五縱隊。現在已經佈滿愛爾蘭。德國的傘兵也可在這裡降落。但這條路線不容易把重兵器進攻英倫三島。

我們覺得希特勒或許會渡過陀佛海峽的。因爲那裡最近。而英國呢？必定傾其全力固守於瓦什灣。與巨拉西克山脈一帶的陣地上。在一〇六六年以來。即從羅馬愷撒時代以來。英國未被外人征服或上陸過。德國能否渡過陀佛海峽的天塹。且看希特勒的努力吧。

除、二十日對據右壁市西南十公里附近之堅固既設陣地、試行頑强抵抗之敵、加以猛擊、並爲一舉殲滅向西方潰走之敵、尙在急追中、於此戰鬬、敵遺棄屍體五十三具、鹵獲品多數、

席捲上高右岸

七四軍遭最後猛攻

【江西〇〇前線廿五日電】日軍對於據上高方面構築堅陣頑强抵抗之敵七十四軍主力、於二十四日夜、加以最後之猛攻、日方長野、岡部、矢野、田中、小川、渡邊、木下等諸部隊、在二十五日未明、即對敵軍予以潰滅的打擊、追擊敗敵、席捲上高附近一帶右岸地區、展開凄愴之殲滅戰、

【江南〇〇前線廿五日電】日軍精銳部隊佐藤瀨戶口、金子、沖、武藤、綠川、中川、深野、吉川古賀、伊藤等各部隊二十四日占據敵要衝山丫橋、槐花、砌午、揚店等地後、復於廿五日掃蕩遺走附近山岳地帶之殘敵、目下散在平原之村落、及位於山岳地帶之寨村、均得脫出遊擊軍之壓制、而重見天日、開該地一帶、已漸歸平靜矣、

【某基地二十四日電】據日陸軍航空隊偵察云、猛攻在上高北方高地、拼命抵抗之敵七十四軍主力之日軍長野、岡部、小川渡邊、木下、田中、矢野各部隊、節節壓迫敵軍、二十四日晚七時、占領上高北方二公里高地一帶、剗正猛攻前面上高最後之防衛線中、又追擊七十軍敗敵而北上之櫻井、原田河村、關家、濱田等各精銳、復又反轉、下午三時半、由五橋河一帶、向西南方面猛追中、

重慶澳洲設定正式外交關係

【上海二十四日電】據重慶來電云、蔣政權已對法國新駐華大使高斯默、駐華大使羅維安氏、豫以同意、又重慶、澳洲間、擬於近日設定正式外交關係、發表任命 公使、又消息方面、否認蘇聯駐華大使巴尼哥秋金氏、携帶國共摩擦妥協案、近將赴莫斯科之風說、

國府軍事會議

昨日開幕首先謁陵

【南京廿五日電】國民政府還都後初次召集之第一次全國軍事會議、已於廿五日舉開會議之第一日、而當此之先、午前九時汪主席以下中央地方軍主腦部百數十名、先參拜中山陵、繼十時、於國民政府內大會議室舉行開會式、

【南京二十五日電】國府軍事委員會所招集之第一次全國軍事會議、乃謀與國府之還都一周年內政建設之推近對抗而鑿備强化陸海空三軍、頗有重要意義、其成果爲各方面莫大期待、國民政府之軍事方面之現狀如左、

一、軍事方面、華北政務委員會治安總署隸下之綏靖軍（治安軍警防軍剿共軍）五萬、華中方面、於開封之開封綏靖主任公署所屬之曹編第一軍軍長張嵐峯並歸德之蘇豫邊區綏靖總司令胡毓坤合計八萬、漢口地區、武漢綏靖主任公署葉蓬隸下〇個師三萬、以及魯司令任援道將軍隸下之第一方面軍（八個師三獨立旅二獨立團）一十五萬及復歸之第一集團軍（軍長李長江）三萬、合計十八萬、山西方面、英大偉將軍麾下之閻鄉綏靖軍一萬於油頭、李福應下之五萬於廣東、各各駐屯、以上總兵力共達三十乃至四十萬、

一、空軍、現在於整備期雖尙無可觀、然飛行機已有十餘台、近將開設某飛行場而着手飛行機乘員之育成、正節節準備中、

海軍方面、有各種艦艇十數隻、而上海之海軍學校、謀養成幹部、最近將再建海軍大學並造船所、而置基地於南京要港司令廣東江防司令威海衛等、

一、以上國民政府之陸海空軍、由於日本之協力援助、漸次得健全體之發展、當最近復歸部隊日增之際、國軍建設似愈形積極化、

廣東登陸戰況急進

海豐縣城被佔領

敵人失却軍事要塞

【汕尾二十五日電】小林、小島、板倉諸隊、與攻略汕尾、在鯤門港敵前登陸、分左右兩翼、向海豐西進、突破天險難路、猛烈進擊、排除微弱之敵軍抵抗、二十四日午後三時、部隊一部、攻入海豐縣城、小林、板倉、倉林諸部隊、繼續進入、至四時城內、掃蕩完了、

密航船舶杜絕

【香港廿五日電】日軍佔領汕尾之餘、廿四日、香港汕尾航運、遂告完全停頓、而與香港間航行之船舶、計爲德勝公司三隻、新滿泉公司二隻、祥發公司一隻、計共六隻、均約於沙魚涌失陷後、自香港向內地輸送貨物、此次日軍作戰之下、華南之重慶側國際航運、全瀕於潰滅之運命、內地旅行者、多自香港取途空路、飛往桂林韶關、或廣州灣經龍州狹路云、

海豐之形勢

【汕尾廿五日電】海豐在汕尾北方約廿五公里、縣城所在地也、前面控重巒之嶮、地居樞要、爲軍事要塞、人口約四萬、汕尾韶關公路中繼地點也、自香韶分路喪失後、益增大其重要性、即香韶公路作戰、日軍殲滅沙魚涌淡水、惠州、敵軍自惠州求關汕尾海豐公路、以代川源韶關公路、自海豐經紫金川源確保向韶關之輸送路、躍起活動不已海豐守備兵力、殆混成第九師團下一個大隊外、且擁有雜軍約二千人、紫金則有數百共產匪蟠踞、

嶺東各地戰況

顯示相當激烈

【廣東廿五日電】華南部隊、急追敗敵、收獲巨大戰果、目下嶺東各地、空陸互相呼應、陸續猛烈進擊、報道部二十五日發表、二十四日在紅海灣奇襲登陸之中島部隊佔領汕尾而利鋒北進之板倉、小森、小島等諸部隊、到處殲滅微弱之敵軍、斷日午後二時三十分、攻略海口、在各地鹵獲敵之物資甚夥、一方、二十四日晨、奪取潮陽縣城之遠藤及其他諸

在海南島

掃蕩戰進展

【海口二十四日電】大事掃蕩海南島敗兵中之海軍陸戰部隊之中島、與山嘉積方面進擊中之高島部

預示兩國關係

松岡·斯達林會談意義重大

【東京二十五日電】松岡外相於訪德意途次、過莫斯科、二十四日在克萊穆林宮殿、與斯達林共產黨書記長及莫洛特夫人民委員會議議長兼外務人民委員、作歷史的會談、而松岡外相與莫洛特夫之會談、固在其職掌上所能豫期者、惟與斯達林會見、則在其意義、殊不可忽視、原來斯史達林事實上乃蘇聯之最高首腦者、平常深居克萊穆林宮殿內、罕與往來蘇聯之國要人會面、與日本人會面、在田中內閣時代、僅與久原房之助使節面會、沿波羅的海諸國或土耳其等外相雖會會見斯達林、但大國之外相、俱在去年十月德蘇經濟協定調印式時、李賓特羅甫德外長與莫洛特夫、俱於斯達林列席之下、署名該案、藉之松岡外相、在訪德往路特訪問斯達林交驩足卜日滿兩國關係之將來、良値注目、

柏林忙於歡迎

全市整飾幾達熱狂

【柏林廿四日電】德都柏林、此次所準備歡迎日本松岡外相之禮儀、已極盡其周到、於松岡外相到抵之前二日、即遠自阿哈民鎮起經總統官邸前之廣場赫聿街以達宿舍之柏威迎賓館沿途、均於數日前樹有無間隙之純白支柱、自廿四日之早朝、即由工兵隊動員、一齊懸掛日德國旗幾如花之滿開、並間有長至五米之日章旗與德國旗交互而樹於街頭、如斯、日章旗已氾濫於柏林之市街其高聳大空中之紀念塔與凱旋門、亦樹有日章旗、於總統官邸前之廣場路廣場、新構有鐵柵、此或爲備於日本松岡外相訪問希總統時之民衆熱狂時所用者、當此松岡外相到達之前、亘德國亦皆以此歷史的外相訪問爲話題矣、

工潮益漲

美國將作何處置

【貝斯列亨廿四日電】美國國防產業罷工、益形頻繁、今已波及中樞主軸諸工場、而產業別組織會議鐵鋼業勞働者組織委員會、廿四日遂對美國有數之貝斯列亨製鋼會社本工場工人、令指罷工、而罷工先由擁有一千工人之槍彈製造工場開始、已有五千工人、出諸包圍全工場之戰術、工場從業員總數一萬八千、總額達十億元接受美國國防計畫之事重要部門、故美國政府當局、對此情形、果出何種態度、殊値注視、

安南獨立流言

法國加以否認

【維西二十五日電】據海外之傳言、謂法屬安南當局、於泰安南調停成立後、擬以强化安南之政治地位並獨立、爲維持治安及安定民心之方策、刻正與關係國折衝中、維西政府、於二十五日、經法國通信社、對右說加以否定、發表如下、海外刻正流傳安南總督、近來屢與安南王會見、從事交涉、强化保護領土之權利、並確認安南王有於順化居住權等云者、然此實係無根之談、而維西政府亦未受理此等會見之報告、安南從來亦非由王統制、係由皇帝所統制者、而皇帝亦向居順化、所謂居住權者、似無庸置議焉、

政局的波動

英墨兩國友好 最近即可恢復

【墨西哥市廿四日電】去年十二月、葛馬喬政府成立後、哥巴狄亞外長聲言、最近將來、將復活目下斷絕中之與英國及西班牙友好關係、據政府方面及外交界消息、一九三八年以來斷絕之英墨間外交係、經美國政府斡旋、不久將來、即可復活、

英政府不承認 猶哥接近樞軸

【貝奧格勒廿四日電】猶哥斯拉夫政府、決定接近樞軸策者、含有在過去數月間英國之猶哥斯拉夫籠策、全面的失敗之意味、英國竟由東南歐完全被逐出、駐貝奧格勒德之蘭伯英國公使、二十四日對馬爾哥維齊外長提出抗議、英國政府承認、猶哥斯拉夫接近樞軸、

兩相訪問蘭印 二十九日到達

【巴達維亞二十四日電】李特曼蘭印情報部長發表、謂本國政府傳安克烈紛斯外務、耶爾塔植民兩相、刻正於經由美國訪問蘭印之途中、且預定將於二十九日到着巴達維亞、當傳蘭克烈紛斯外相到着之前、外相對美國記者有如下之言明『日本與蘭印、並無紛爭發生之理由』、基此、則蘭印新聞紙近數日來之反對論陣、李特曼情報部長答曰、於荷蘭政府之立場、與蘭印新聞自異、此次外務植民兩相之來訪、有謂係爲將本國政府自倫敦移向蘭印之準備者、實屬無稽之談、加以否認云、

對聖羅林士河 開發協定成立

【華盛頓廿五日電】關於本月十九日成立之聖羅林士河開發協定、頃由美國國務院發表云、本協定使美加兩國、在五大湖地方之造船所、建造海軍艦艇乃至武裝艦艇云、

德克視察國境

【河內廿四日電】德克總督、此次以泰越條約、將割讓柏克賣地方之勞斯州於泰國、爲視察該州、廿四日搭乘飛行機、飛抵泰越國境要衝宛增

募集 壯丁檢查

合格者感想談

提高認識·鼓舞士氣

主辦 盛京時報社

後援 國兵法國民指導奉天省委員會

足兵示信爲自古有國家者之一大經綸、而人心尙武亦東西民族躍進發展之一大基因、滿洲土著、當遼金前後、即以騎射聞於天下、所謂北方之强、固不僅指蒙古武士而言也、清代滿洲八旗勁旅、皆爲獵手農夫、蓋平日從『牛彔』（箭長）狡獵、已成檢查登錄之壯丁、而一旦有事、即欣然踴躍、自田間應召入營、終爲國家有用之干城、此風由來久矣、我國自國兵法施行後、舉國不乏青年希望入營之美談、情形不減於昔年、足徵民族尙武精神、猶健旺也、本報當此國家足兵示信人心尙武之際、爲鼓舞士氣、冀一般青年徹底認識國兵法之偉大計、爰於此第一回檢查壯丁之際、由國兵法國民指導奉天省委員會後援下、對舉國享有壯丁資格之青年、甚願得其所談抱負感想、登報廣爲募集、除對優秀者加以表彰外、且將其言論刊登本報、向內外介紹、以壯其志、作爲本報『三十五週年紀念事業』第四次紀念行事之一、諒榮獲壯丁資格者、必當同情有以援助之也、

茲列募集要項如左、

一、字數 十行二十字原稿用紙六頁以內、

一、投寄地址 盛京時報事業部、

一、截止 四月二十日、

一、發表 五月一日、

一、審查 盛京時報社 第一軍管區司令部 國兵法國民指導奉天省委員會、

一、入賞 一等（一名）第一軍管區司令官賞狀 盛京時報社長賞 二等（一名）委員會委員長賞狀 盛京時報社賞 三等（三名）委員會賞 盛京時報社賞

本報創刊卅五週年·紀念事業

第四次行事

重慶盡力壓迫共黨

制定制裁條例

令各戰區即時照辦

【香港二十五日電】據桂林來電云、軍事委員會、現已制定各省區之中共過激黨徒活動制裁條例、通飭各行營及辦公廳主任、各戰區司令長官、即時照辦、本條例、乃以依據先日之延安幹部會議決定、最近中共之黨軍擴充運動、頗見活潑化、除嚴重防止共產黨分子、潛入軍事地區及部隊人以外、並明徹底肅清原來之中共地方組織者也、且對一般友重慶分子、亦同樣適用云、

全國警防科長會議

企謀防衛强化

爲警防體制最初會議

全滿警防科長會議、第一日已於廿五日午前九時、在治安部會議室舉行、經濟谷治安部次長、谷口警務司長、關係各科長、各省警防科長、關東軍、國軍、協和會、防務協會等關係機關代表者出席、首由谷口警務司長訓詞、次爲說明指示事項、及午後四時半、第一日會議乃告終了、此次會議、蓋本諸警察機構之改革、而定於全滿各重要省設置警防科、實則備警防衛體制協會最初之會議也、因議題亦以全滿防衛之强化刷新爲主、尤對於下列各項、均以重點主義、加以考慮、

一、充實警護機構、於省縣市設立警護本部、實行防衛警護第一線之工作、

一、竭力養成義勇奉公隊、指導活用之、俾成一元化警護、

一、活用國民隣保組織及强化家庭防護、對向來由協和會指導之家庭防護組織、强化其復次組織、茲常由警察指導之、使之常駐係員於派出所、時時討究家庭防護、作成家庭保護體陣、

一、充實防共機構之整備尤以大都市重要地域爲主、謀整備防空設施之充實、

一、確立非常警備動員體制謀戰時事態轉變時、動員体制實質之强化、

晚晨刊共兩大張

出兌營業事
奉天城內羊尾胡同復盛公經理陶文裔因生意賠累無力進展業同衆股東議決所有貨物賬目鋪墊全部作價兌與興盛茂經理人劉雨晨黃徵軒名下外錄有貨物賬目鋪墊清單一紙所列明者均歸接兌商號承管但清單未列者概與接兌商號無涉全部作價當日交清恐未週知特登報鄭重聲明聲明人復興公陶文裔資本主劉秀珊王興洲運興湧祥裕堂程步雲徐建中仝啓

聲明脫離
敬啓者康德七年三月間王堯三白雨仁在奉天開設聚興福生意因道屯不投不欲前爲遂於康德八年二月間將白雨仁經手招領資本全數撤出書算了結毫無糾葛而聚興福生意歸於原經理王堯三名下繼續進行經營於該號生意自撤出之日後如有盈虧或任何情事與白雨仁及經手招領各股東完全脫離責任特此聲明
退出人白雨仁 繼承人王堯三

懸賞尋人
啓者鄙友有陳鴻池者現年五十五歲河北省人高五尺體胖紅臉脫頂穿黑棉袍黑棉褲因患精神病外出失蹤遍覓無着家人思念至急爰乃登諸報端希仁人君子如遇該人請速通知本號酬金國幣百圓將人送到者酬金尤厚決不失言儲金以待
小西街三段一八七號電話（二）一二四五號
義誠印刷所謹啓

聲明作廢
敝人於本年二月二十五日將方形篆文安慶和印鑑戳以不慎遺失無論落於何人手內概作無效特此聲明
安慶和啓

聲明作廢
本商於七年十二月廿日以新京三笠町益發銀行匯奉支票五張號碼一九七七至一九八一每張千圓計五千圓因郵寄遺失除在該行掛失外特此聲明作廢
福昌盛

遺失圖章
康德八年三月廿四日櫃房不慎竟將經理劉栗民圓形水晶隸書圖章遺失今後無論落於何人之手及發生任何事情概作無效特此聲明作廢
奉天市瀋陽區一德街四段五七號二戶協成號
經理劉栗民

遺失圖章
啓者於康德八年一月十七日往浪速通興業銀行辦事携帶德發永圓章及韓名成名戳於歸來時途中遺失今後無論落於何人之手及發生任何事情概作無效特此聲明
奉天市瀋陽區隆昌街聲明商號
德發永

王策安啟事
本律師爲劉玉起聘任常年法律顧問凡劉君身體名譽財產及其獨資在奉天開設之同昌益本溪同昌德鐵號同昌大等號有非法侵害時本律師依法負保障之責特此聲明
往新京和順八條胡同六號 聘請人劉玉起
住奉天市大西關廣昌棧胡同二號 電話（二）三三八一號 被聘任人律師王策安

接兌舖墊貨物
今兌妥小東關雞刀胡同日增慶鋪墊貨物等項所有以前債務糾葛担保限於自發報日起限一星期內前來與舊業主接洽過期與新業主概不相干
接兌主劉海亭

遺失支票作廢
啓者康德八年二月八日由通化中央銀行匯奉天瀋陽支行照付第五五二號義善堂名下支票壹張計國幣五百圓整因不慎遺失此後無論落於何人之手概作無效
興盛合啓

滙票遺失作廢
敝號於康德八年一月八日由新京三笠町益發銀行滙奉天該行照付七十二號不記名支票國幣五拾圓又一月十六日一百九十四號支票國幣二佰圓一百九十五號支票國幣三百圓、一百九十七號支票三百圓又於二月二十四日四百四拾九號支票國幣五百圓、四百五十號支票國幣一仟圓四百五十一號支票國幣一仟圓以上記載支票共八張完全失除向該行掛失領款外特此聲明
聲明人新京 振興恩啓

募集會計及採炭人材
一、滿三十歲以上者
二、專門學校卒業者
三、募集場所携帶履歷書像片至平梅線平崗驛本社事務所或奉天市大和區義光街一ノ一四東民鐵工廠
四月五日截止 康德八年三月二十五日起
西豐太平炭礦合名會社

產權訴訟終結聲明
氏先夫故孫憲鈞生前與敝人訟爭憲鈞遺產業經敝訴復經孫張氏訴請繼續承担訴訟現經錦州高等法院裁定對於憲鈞之抗告請求業卸已無再訟之餘地所有憲鈞之遺產物均歸敝人所有又憲鈞去秋訴請交付孫會元堂先夫之遺產於本年二月經奉天地方法院裁定撤銷於訴訟中止對於會元堂之產權仍由敝人管業茲已終結誠恐親友及地戶未詳前往爲此登報聲明俾衆週知
奉天市大北街三段三號孫會元堂 主人 孫柴淑穀啓

汽車江運 運費提高
滿鐵昨日明令發表

滿鐵爲謀國有汽車並北滿江運兩事業經營合理化、自四月一日起、提高汽車旅客貨物運費、自四月中旬開航期起、提高北滿江運之旅客並木材運費、廿五日發表如左、

△汽車運費　旅客比較現行運費、約提高十分之四、一人每公里提高三分乃至七分（一部低下）、市內一回或一區、爲一角乃至三角、增顯回數劵之折扣率、貨物廢止每百瓩一公里五分五厘、四分五厘之二級制、概定六分（既報五分誤）

△北滿江運運費　旅客方面、改廢地帶別運賃、增量遠距離遞減之意、每公里運費、近距離約提高十分之三程度、貨物則廢地區別基本運費、遠距離遞減、制定單一基本運費、而特產及煤、仍然如舊、木材則是正特定運費、廢止對口徑增費制度、使包括基本運費、故平均提漲一成、又小麥粉折扣限於哈爾濱外五埠頭且將有區間別之折扣、向全埠頭擴張取同一率、而薪亦分折扣率爲兩種類、

△滿鐵發表談話　國有汽車創業以來、於滿鐵之犠牲上、與諸惡件敢鬥、發揮綜合經營之氣義、以此內地均低廉之運費、向交通報國邁進、推受諸種惡條件不但營業缺損逐年增加、且因今後諸施設之改善代燃化、道路修理等、支出亦必需增加、因此、過去曾謀內部業務之刷新、經營之强化、並謀運費之適正化、以期將來使命遂行之萬全、又現行北滿江運運費、於康德六年四月滿鐵由航聯承繼該事業直營之際、仍舊踏襲、故其基本運費、乃滿洲軍業前制定者、當然有幾多不合理處、爾後因社會情勢變化、自然必須是正、此次之改正、可謂過遲、而此次之改正、乃考慮客貨之運費負擔力、與鐵道運費之相合、與低物價政策、以免經濟上惡影響、由於江運事業强化、進而取貢獻北邊振興之措置、

"犯罪檢擧週間"
第一日成績良好
檢擧人數共爲二十五名

於二十四日起亘一週間實施犯罪檢擧週間中之警察局司法科督勵管下八署之司法係員、並各派出所員、於週間中、大事徹底的檢擧、週間第一日（廿四日之檢擧數、爲竊盜十件、檢擧十四名、橫領二件、檢擧二名、麻藥違反一件、檢擧一名、經濟事犯六件、檢擧六名、賍物關係一件、檢擧二名、合計二十五名、以斷良好成績、告終第一日、該科並將各署之檢擧數、分爲等級、而使各署競爭努力云、

對百五十一名功勞者 頒給金鵄勳章
通化警察討伐隊無上的光榮

滿洲國警察官之金鵄勳章、乃警察官最高功勞章、自康德五年以來即於東邊道密地帶討伐蟠居兇悪已極之楊靖宇以下匪團、而樹立治安肅正赫赫之武勳將以此勳章贈與通化省警察討伐隊共一百五十一件、此實爲建國以來最初次之大量行賞、足以鼓勵全滿警察官之士氣、

此警察官功勞章乃係對拔羣之功績者、而由治安部大臣贈與精圓形銀製之徽章、佩帶於左胸部而表彰之、從來受賞者不出卅名內外、此次係自去春以來即行討伐楊靖宇及最近之陳翰章朴得範等匪有特殊功績者、同討伐隊爲程斌、崔胃峯、唐振東、王越山、曲煥文各警正及梁潤武警佐所率之各隊計一百五十一人、頒給功勞章、該討伐隊之戰果、異常宏偉、此中受個人賞者、有於猛雪之密林中追擊楊靖宇而胸部受匪彈壯烈殉死之孫占山警尉、及宣撫及其他工作等得最高賞金之富森熊次郎警正等、

通化省於廿七日、值此最高功勞章、授與式之機會、對殉職警察官將擧行慰靈追悼會於省公署內、誓爲肅正建國之英靈祝福云、

對集糧工作協力者 興農部決加表彰

東亞共榮圈之食糧飼料、應由滿洲國担當、經擧國努力之結果、本年度之農産物蒐集成績、雖中有相當之惡條件、亦已獲得預定計畫數量、運往日本之契約數分、大豆、雜穀、均按預定、經大連港運出、收得明朗之運出成績、政府當局及關係者、均以爲本年度因有各種條件、或將成績不良、既然如是、當可稱展愁眉、極表歡欣之興農部、以爲生活必需品之配給等、均感不便、而集糧猶獲得如此之良好成績、端賴現地農民之努力、故決定授與此等努力於集糧之模範農民以大臣賞、而表彰之此外更與以研究種種優過方法、再表彰者之範圍、大從除官吏之外、以村屯有力者爲中心盡力於本糧穀年度集糧、致收良好成績之人等、經省側推薦申告興農部、興農部加以銓衡、然後決定之、預定於本月中申告終了、四月初旬、擧行表彰式云、

沈科長來訪本社

新任奉天市警察局保安科長沈玉昌氏、於昨（廿五）日午後來訪本社、致新任之辭、約半小時始辭去、

登錄寫眞入選作品　"鐵工技術工人"村田實一作（生活之部）

全省畜産會議 堂堂開幕

康德八年度奉天省下畜産會議、在馬政局馬事科長臨席之下、亘二十五、二十六兩日間開催、第一日午前十時、在省公署禮堂擧行、先由安實業廳長訓示、然後市縣側說明市縣實行計畫、省方說明指示事項、其他一切、則付於廿六日之會議討論云、

私購胡麻貪圖暴利 事機不密被警檢擧

原籍山東省現住市內皇姑區大寶街二段門牌一五九三商業、孫封慶（四九）、自昨年十一月、即由法庫縣一身元不詳商人處、買入數回之胡麻、每斗三圓五角、共計購入六十六石、復自家加工製造胡麻油、就中獲取三百七十七圓不當利益、月之二十四日、經濟保安科員探知、乃按特産物專管法十六條將之檢擧矣、

工業師範部門 留學生赴日

爲養成礦工業中堅人材、選拔全滿國民優級學校卒業生、使之入於日本山形、秋田、鶴岡各工業學校之留學生十五名、及日本東北地方師範學校中學校高等女學校女子師範學校之日滿文化學會給費生一行九名（男六名、女三名）、於廿四日午前十時集合於民生部講堂、蒙各關係官訓示後、由民生部中村、加藤兩屬官引率之下、於該日午後二時半、由新京乘車赴大連、轉往日本云、

城內稅局管內 遊興飲食稅減少

城內稅捐局管內飲食店組合、分大東區、工業區南市場等三組合、其中、特殊飲食店滿系十一、日系三、普通飲食店滿系一九、日系四、料理店滿系一四四、日系一五、此等店內之遊興飲食稅去年中、大略正稅二二萬圓、附加稅五萬元、計二十七萬圓、平均約二萬二千圓左右、較之大和稅捐局管內、顯著減少、而遊興減少、雖有原因、但加稅十分之四、致料理店減少、亦一因也、一方亦足見城內人士之質實剛健、至於此遊興稅之趣旨、業者側亟爲徹底、違反者漸少、違反者爲非常惡質者、此則殊足寒心也、

改善教員待遇
自六月起決定增薪

最近因我國物價及産業好轉致日本內地教職員多輸出者當局深以爲苦、而我國在薪俸上、教職員既負育成第二國民之重責、亦決不能謂優遇、毋寧謂待遇尙薄也、

奉天省以本省自体、考究對策中、先是實施第一次、二次大量是正俸給、初任給一躍而高增、雖因各縣多少差異、大體已由三十六元提至四十六元、使教職員漸次安心、得盡厥天職、而六月一日之定期增薪期在即、注視豫算、愼重考慮、近經會議結果、除是正堤高初任薪俸且對舊人亦行增薪云、

順發東洋線被竊

大北街五段八五號順發東織布工廠、於廿四日午前二時、當屋中之人熟睡之際、竟有竊賊由其西鄰公信洋行後院將木板障拆壞侵入、並將磚牆拆去約二三尺、跳進院內、復將門鎖打壞、暗入內室、計竊去白色十六碼洋線九捆零二團、約值時價國幣三百三十五圓、此賊於竊得贓物之後、復由原路逃回云、

天氣豫報

（奉天地方）南西風 曇勝

（二十五日温度）
最高 九度四
最低 零下二度三

啤酒漲價已被駁斥 酒徒聞之皆大歡喜

啤酒之漲價終於未與許可、奉天飲食店組合及咖啡組合、因啤酒之需要期迫近、更鑑於去年之小賣價格一瓶四角已漲至四角三分、該組合乃向大和署要求按去年之六角五分、至少應漲五分、而以七角販賣、但按小賣價四角三分視之、有三成强之利刊、當局遂決定認可漲價、已於二十五日向各組合通達云、

不良行商出現街頭 望市民注意

在此百物高漲之際、不良行商人、亦時出現於街頭巷口、此主婦不可不注意者也、彼不良商人、巧手善變一、斤六兩、則付以一斤三兩即云秤大抬頭、大大的够、荀不識秤、立受欺瞞、此外、當公定價格決定後、當有販賣規格品以下物品者例如魚類之鞋底魚、規格品爲五十瓦以上者、然對五十瓦以下者、似亦有以最高小賣公定價格出售之勢、是以規格品以下之品將漸較最高公定價格更貴、亦未可知云、

法院傳聽記
果挾仇誣良爲盜歟 來奉上訴諭候調查（下）

問、你上訴有什麼理由呢
答、我與李福芝、在康德元年時、因打架有仇、他誣咬我呀、
問、開小舖幾年啦、
答、三年啦、
問、在滿洲事變時你當過胡子嗎、
答、麼呀、
問、你在原審說過當胡子報字天樂呀、
答、麼說過呀、
問、張維國、李福芝、你認的不呢、
答、從前在一個屯住過呀、
問、鄭少有等你認的不呢、
答、不認的呀、
問、鄭少有仝李福芝、張維國、咸嗎、
答、是、
問、你們在張家合計搶的嗎、
答、我不知道在那個時候我正在前科後旗、如果出來、得起出門証啊、
問、鄭少有咬你呀、
答、我不認的他呀、
問、李福芝因什麼咬你呀、
答、我借他七十元錢、八分利、麼給他、我就搬走啦、
問、李福芝多大歲數、
答、三十三歲、
問、那縣人氏、
答、法庫縣西下窪子屯、
問、你是作什麼的呀、
答、我是莊稼人、
問、你家有什麼人、
答、有母親女人、
問、有什麼産業、
答、有房子五間地二田哪、
問、鄭少有是你什麼人哪、
答、是我姑父啊、
問、張維國是你什麼人呢、
答、是我舅舅啊、
問、你有什麼理呢、
答、鄭少有與我有仇咬的我呀、
問、什麼仇呢、
答、因賣谷草啊、
問、你把大門來呀、
答、那都是鄭少有說的呀
問、在原審警察怎麼認啦呢、
答、灤涼水胡說的呀、
問、張維國多大歲數、
答、三十九歲、
問、那縣人氏、
答、法庫縣人、
問、住什麼地方呢、
答、住小房深屯、
問、你家有什麼人、
答、有母親女人、
問、你上訴有什麼理由呢
答、我有病那也麼去呀、
問、李福芝是你外甥嗎、
答、是、
問、康德四年舊曆臘月十六日是你會仝搶的呀、
答、我麼出門呀、
問、從復前在原審警察怎麼認啦呢、
答、灤涼水不認不行嗎、
答、審判長宣諭、本案候調查、下去吧、（閉庭）

南滿飜譯學會招生

△本學會爲滿洲最高日語專門研究所
△本學會爲各般語學試驗準備之學府
報名截止　陽曆四月三日隨到隨試
△科班別
（午前班）初等 中等 高等科 各前期／初等 中等 高等科 各後期
（午後班）初等 中等 專攻科 各後期
（夜間班）初等 中等 高等科 各前期／初等 中等 高等科 各後期
△嶄新而懇切之教授早有定評
△遠道通學給與乘車割引證定期乘車證
簡章索附郵四分即寄　電話（二）一七八八番
校址奉天南二經路南頭　振替奉天一八〇九番

隱遁術 秘笈內容

分金遁木遁水遁火遁土遁人遁禽遁獸遁風遁雨遁等奇妙法術　皆根據科學闡發數千年暗中密授之秘術　一讀即通　每本一元

催眠術 自習成功

講義洋裝四厚冊五元（內有千里眼術、透視術、預言術、勿藥治病法、自己催眠靜坐法等易學易通）、外埠郵購可將鈔幣封入信函內寄來便安、備有奇書目錄函索即寄　△上海漢口路二七一弄五號新學書局啓

新京 商業簿記傳習所 函授部招生

函索詳章附四分郵票寄至新京中央郵政局私書函箱本〇第一七號所傳習收

大贈送

男婦患瘰癧鼠瘡氣瘰不可不看
患此症者不可不服瘰癧內消丸
鼠瘰擇要說明　鼠瘡救星　患附來郵票二分即寄不悞
奉天小北關西下窪子合開胡同門牌四十四號
王廉士

隆祐機械製作所廣告

啓者本所精製各種機械物美價廉如有按設裝置各種機械者本所極表歡迎茲將營業科目列左
一、瓦斯機重油機　一、礦山用各種ポンプ
一、各種機械電氣裝設　一、各式鍋爐製造
一、瓦斯熔接切斷　一、鐵筋鐵骨橋梁
一、鐵工一般請負
合資會社 隆祐機械製作所　安奉線本溪湖市大川町八番地ノ九　長電話五三一番

王東申論命潤格

草論命運參圓　中論五圓　詳論拾圓　詳論帶六親貳拾圓　問命者將生辰生地及潤金由郵寄至奉天市小東關天齊廟前恩家胡同十號十日答　件面談四至七時間

欲買賣土地房產敝店願爲周旋　奉天市浪速通四〇　東京屋家具店　（二）四八二〇番

招購鍋爐

本號擬倍購臥式鍋爐壹個須直徑五尺至八尺全長丈二尺者爲相當因覓購不便特登報端招購如有願售者希來奉天太淸宮南本店面洽或函達亦可（電話二—二七六八番）　新興染廠

招募分社啟事

茲查左列各地分社因承辦本報成績欠佳本社現擬另行招募有志承辦者速將履歷及預銷份數函報來社爲荷
計開
賓縣　延壽　鐵驪　輝春　磐石　双陽
新立屯　海倫　旅順　明水　滿溝站
販賣部啓

奉天崇文學院招生

學科　初等科　商業科　日語速成科　簿記速成科
資格　均限國民優級學校卒業或同等學力者
宿舍　本院爲遠道學生起見備有宿舍
簡章　備有詳細簡章函索郵票二分即寄
地址　奉天市瀋陽區大南一分區二六一番

請患婦女病者注意

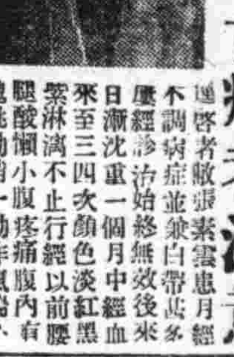

逕啓者敝張素雲患月經不調病症並兼白帶甚多屢經診治始終無效後來日漸沈重一個月中經血來至三四次顏色淡紅黑紫淋漓不止行經以前腰腿酸懶小腹疼痛腹內有塊跳動稍一動作氣喘心跳氣短自此以來以致面色蒼黃頭迷眼黑夜不安眠夢魔纏身患此症亘十餘年百藥千方耗款無數無效果嗣閱報章得悉鶴春藥店製售一種安坤丸專治婦女經血病初閱之後存一種試服觀念第一次止買一盒無意中服用之後那想大見奇效又繼續購服未及半月就將十餘年之沈病霍然若失殊出意料之外這眞是出苦海而登衽席也因有以上親試的經過遂介紹同病相憐的趙太太她係經期不準赶前錯後黃白帶下腥氣太惡每到行經之前腹內劇痛既見經血疼痛加重四肢麻木血色不正腰腿酸疼腹內血積成塊偶遇氣火交攻或逢飲食生冷疼的更是難忍夜眠多夢而尤好睡醒來只覺渾身發燒口乾舌燥時常精神恍惚敝內亦令服安坤丸數盒亦將所有病症完全治好休格立時强健敝更信安坤丸對婦人病奏效之速費錢不多共藥到病除功能卓著眞是人感佩也敝認爲這是一件最要緊的事件因爲從前就未遇着這種神效的藥茲將志病原由及好病情形附加病愈後像片一幅刊載報章一則對藥店主人略誌謝意再則敬告世界同胞如患以上病象速服安坤丸眞有不可思議之效驗幸勿自失良機自戕性命也鶴春藥店設奉天大西城門外電車道路西樓房便是外埠購藥寄信該店如數郵寄不悞安坤丸小盒二十付四圓大盒四十付六圓函購另加郵費貳角
鳴謝人　遼陽城北沈旦堡深雲堂張宅張素雲啓

治愈痔漏淋病

敝人患痔瘡多年初得時肛門刺癢並疼痛偶爾乾燥每逢大便下血甚多在肛門兩旁長出二個疙瘩內裡有管嗣後又在肛門兩邊長出數個小包疼痛甚劇不到十天包即潰破出膿血很多瘡口自封自破各處診治時好時犯此病一年比一年沈重肛腫眼破爛數塊痔管流膿流水腥臭難聞行步困難坐臥疼痛大便時更爲困苦成爲痔漏敝人十幾年的診治受盡針刺刀割之苦服藥無數終無功效春秋更重苦悶亦極閱報見有感謝玉德堂男女痔瘡內服斷根藥（滅痔丸）敝看完報即遣人購來兩盒服後很有奇效未服完將我久治不愈的痔漏完全治愈眞是痔漏之神藥再有敝內弟李世林患淋病一年多今年又患破傷魚口並重尿道腐爛膿水淋漓小便時痛澈心腑夜不安眠服藥很多屢治未愈在玉德堂支店買的『撲毒丹』十付服『滌淋丹』十付服後即將屢治不愈的破傷淋病霍然治愈敝等感治愈之恩無以爲報謹將愈病經過登在報端申謝意並介紹男女同病者購服此藥而同享健康之幸福是敝所願也『滅痔丸』每盒四十付六元五角『撲毒丹』十付五元『滌淋丹』十付五元治男女各種淋病△外埠患病者購藥去信即可△玉德堂藥店在奉天大南街二段八號支店在奉天北市場登瀛泉東鄰路北樓房便是
感謝人奉天工業區端發長　田豐年　李世林　同啓

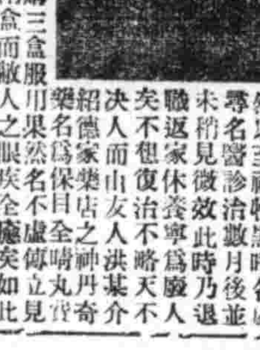

啓者敝人黃金生前就職於三泰公司公私事緊以致心上升初並未覺知將任何痛苦只覺雙目視物昏花經半載後而双目竟視物茫然以至視物黑暗各處尋名醫診治數月後並未稍見微效此時乃退職返家休養寧爲廢人矣不但復治不略天不決人而由友人洪某介紹德家藥店之神丹奇藥名爲保目全晴丸當然不慮傳立見大効視物皆能又服用兩盒而敝人之眼疾全愈突如此之聖藥實無法酬謝只得登報而傳名救世以告訴現在男女同胞們患遠年近日之眼疾者早購此藥服用除去痛苦之源是吾之愚意外埠如欲購者函購甚爲便利地址奉天小北城門外白塔寺東德家藥店
藥價　遺明晴水每瓶定價一元　保目全晴丸每盒五元　外埠外加郵費兩毛
鳴謝人新京四馬路西一四五號　黃金生啟

痔漏除根

痔瘡痔漏發源不外乎五臟六腑濕毒濕熱大腸痰血流注肛門凝滯不散發起腫痛刺癢或生小肉疙瘩日久生管破爛流黃水及大便下血時好時犯本氏家傳秘方痔漏除根藥善治痔瘡痔漏不動針刀全憑藥力毒根化淨內服愈痔丸淸淨臟腑濕毒濕熱外上麝香化痔散消炎生肌長肉凡一切各種痔瘡痔漏經用本氏內服外上藥功效準確定能除根本氏爲造名譽起見不惜重資擇選上等珍貴藥料加工配製以救諸同胞患斯疾者除却痛苦也
愈痔丸每盒十五付定價六圓　麝香化痔散每袋四包定價二圓八角　朱國儒虔製
（外埠函購附加郵費二角）
發賣本舖　國瑞藥店　奉天市小北城門外西頭電車路北

烏鷄白鳳丸

廣東金記

說明　金製烏鷄白鳳丸乃廣東金記永安堂出品行銷南北百數年之久爲婦科第一老牌聖藥有口皆碑劾驗無比
主治　女子經血不調、經前錯後、血色不正、血崩、經閉、乾勞咳嗽、腰腿腹疼、心忙、五心煩熱、冷帶、不安、心跳、不孕、小產、一切婦女夜睡不寧、百病經血無不藥到病除
特長　此藥經本堂用科學方法製成丸粒小收效大服用簡便而有不像萬中藥丸容易腐敗生蟲久日服量
原定價國幣五元現在減價六折每盒只售三元每打三十元外埠函購不加郵費
△總經理發行所　哈爾濱五道街　金勃先藥房
代售處　大連泰華藥房、大連徵記、奉天大成藥房、奉天金城藥房、吉林五洲藥房、安東東盛、新京中興藥房、錦州同盛居、營口洪春堂、龍江德泰盛、熱河全富興、平泉義永堂、江惠存厚

今治水

跌打損傷折骨錯骨傷筋
丁醫世傳凡屬硬傷皮肉筋骨傷輕重新久者全治通信必回答
奉天城大南街上頭火神廟西院住

立止牙疼

不論如何之牙痛不知不覺均可治癒
主治効能　虫牙之痛　牙根痛　由上火所起之牙痛　由神經肩酸而起之牙痛　其他所有牙痛　均有神効靈効
發賣所　丹平商會藥房
代理店　大連奉天 日本寶藥會社　奉天 井上誠昌堂　奉天 佐藤廣濟堂　新京 新京藥品會社　圖們 新井藥房
各國藥房均有
定價　二十五錢　六十錢　三十五錢

癮君子自傳

54 ·儒雪·

固然酒之於人、也不能一概而論、在某種情形之下、酒實在也能使知性高揚、或令其沈着、即以我本身爲例、我決非所謂豪飲家、但是我如飲酒至六杯之數，則無形中似已在種種能力上、與我以有利之影響、既使意識明決、而且益臻堅固、在感情上、也覺得身心爽快、至爲均齊、這是我常由體驗中所獲得的、但在世俗之論、皆以爲酒能亂性、眞不知所謂、（忽發奇論）余以爲人不飲酒、恰得將本來面目隱而不彰、惟酒既入腹、於是人性之眞姿正体、乃克盲暴無遺、可見酒之爲物、是使人無暇化裝作僞的、話雖如此、酒到底不是好東西、它常常導人於不合理、或向法外逸馳、若飲之過多、確乎能蒸發知的勢力、而使其分散、可是阿片就不然了、它能抑制激昂、使復歸沈靜、凡已錯亂的精神、它能爲之尋回、而令其集中、要約言之、凡已醉及瀕於酒醉的人、在他們的性質上、又不僅單單在行使着人性、時常還要把獸性喚起、而自以爲這也是一種優越權、所以這種態度、在醉人本身、也不是感覺不到的、反之在鴉片服食者（我自食鴉片、尙未其何等疾病、這裏爲影響未深的人們說法）、則於其本性上、實感有一種神性方面的優越權、在道德的感情上、不但無何晦暗、反倒促成一種平靜狀態、無問對於任何事項、皆能臨以莊嚴的智性、好象具備着偉大威光、在輝耀着、

◎ ◎ ◎

吃了酒、總是裝模作樣、這雖是作者一種諧談、也不無眞理、試看泥醉的人、以及敢爲種種常人所不敢爲、也許眞的人間本來是這樣的、豈可概以識諸目之、豈但酒和阿片爲害於人、說眞了、一般養人的飲食、也不能說全是有益的、反正用之不善、大米飯也能殺人、不過人是最富私慾的動物、即有玉露仙漿、又豈能不殺人？把酒和阿片、分析得如此精細、眞是歷來所沒有的文字、試思阿片流入東方數百年、吸者數百萬、僅不過胡亂嗜好而已、即有幾篇文字、概爲游戲之作、不但不知其苦、並亦不知其樂、盲目吸食、宜成痼患、（譯者）

神皋雜俎

現代流行歌發達史話（六）

·史僧南·

（10）姊妹花催眠曲○嚴工上曲沈西苓詞○明星『姊妹花』曲○白代一胡蝶唱○

無論內容與形式都是上乘的作品○若以實用來說○定要勝過約斯蘭或布拉姆斯的名催眠曲吧○

（11○）夜來香○嚴工上曲王乾白詞○明星『夜來香』曲○白代一胡蝶唱○

短小的歌曲裡○將盈盈欲語脈脈含情的意緒輕淡表出○眞不愧一流作家一流作品○

（12）採蓮歌○任光曲安娥詞天一『紅樓春深』曲白代一陳玉梅○

清艷○清艷！唯有大天才者的任光才寫得出的清艷！也唯有筆花錦綉的安娥才寫得出的細膩○

（13）漁光曲○任光曲安娥詞○聯華『漁光曲』曲○白代一王人美○

流行歌界永垂不朽的金字塔！劃時代的偉大作品！曲的清艷○詞的細膩○眞可空前傑作○可與世界的哀歌（Blues）一相抗衡○

（14）新鳳求凰○任光曲安娥詞○明星『空谷蘭』曲○

風流圓潤○恰盡其妙似平凡而不平凡的大作品○

趣談·地球上的一小時

僅僅一小時的工夫○在這個世界○都發生什麽事件○這是很有趣的問題先就地球上來說○一小時有四千六百人的人類死亡○一方有五千四百人產生○再是地球上的人類○一小時的○食量馬鈴薯二萬四千五百噸○青物類九千五百噸○獸肉二千七百噸○魚肉二千七百噸○鷄卵三百萬個○而包類約三千萬個○其他消費的砂糖一萬噸○煙草百八十噸○石炭十三萬噸○石油廿七萬立托兒○從工場到市場所賣出的新自動車數五千輛○○電影公司使用的膠片○合計八十四粁○和小包○十二億○發出的電報十一萬五千件○一小時間地球圍繞太陽周圍是一千六百粁○落在地球上的隕石約一四十萬○（先）

中古詩學批評家鍾嶸評傳

（21） ·范旭生·

這種天空海濶毫無束的詩体○很合一般青年人的脾胃○於是新詩人應運而生○在各雜誌和報紙上○發表的新詩幾不知其量○同時對舊詩的聲律論○更大肆攻擊○打倒舊詩的口號○一時彌漫全國○而舊詩人也不甘示弱○起而反駁○指斥新詩是山歌俚諺○說他旣不講平仄○又不講音韻○毫無文學的價值○這樣一來○新舊詩存廢之爭○遂成文壇上一大問題○而論爭的焦點○還是在於聲律論○遷文藝的良心來說舊詩中的聲律○的確是詩歌的枷鎖○不過這僅是指律詩而言○古體詩和樂府○便不是這種枷鎖所能限制的了○至於新詩的打破一切藩籬雖爲舊詩家所不滿○但也自有其相當的理論爲根據○並且新詩人中○除首創者胡適外○若沈尹默聞一多徐志摩朱湘郭沫若汪靜之劉大白兪平伯謝冰心等人的作品雖有的受英德詩的薰染有的從舊詩詞蛻變○但是詩的內容和外形○都很完備○聲調多鏗鏘可誦○情致也須動人○決不能說他沒有文藝上的價值○

秘魯之鳥糞

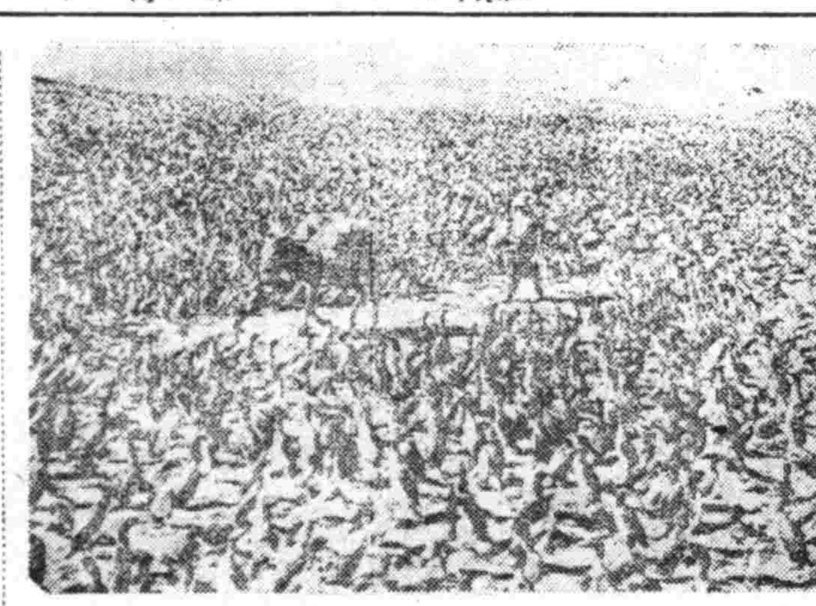

秘魯居南美洲西岸○接近海洋○國中特產○除砂糖外○則爲鳥糞○蓋沿岸多小魚○故太平洋海鳥以之爲餌○永棲於此○其飛來時○宛如黑雲○及落地上○又如田禾○土語稱此鳥爲「比開謙」○往往將道路阻塞○非驅之使去難行○此鳥之糞○含有鐵素○較普通肥料有三十三倍效果○故各國爭購之○秘魯定爲國產○年獲四百餘萬圓○圖即海鳥之大羣○

世界宗教概觀（九）

·劉貴德·

基督教大部在歐洲和美洲佛教和回教大部在亞洲和非洲和海洋洲若以信徒相較基督教占第一位有六億八千多萬人回教約三億占第二位佛教約一億五千萬人占第三位○

此外的宗教儒教和道教（亞洲）約有三億五千萬○印度教約二億三千萬○アニミスト教約一億三千萬其餘則爲數較少○不足計算了○

若把佛教基督教回教的教義檢討一下○都離不了仁○慈○和愛這幾個字○縮結就是一個愛字○可見教門雖然不同○可是出發的根本是一樣○這是值得注意的○

此外還有一件要說的事○就是世界上的國家多半是把所奉的宗教視爲最高的權威○惟獨日本是有天照大神立於日宗教之上○就是宗教雖多而根源是一個神○所以這宗教都要本着神所意義去佈道○

我國的宗教○總計的釋○道○耶○回等教總數不下數十○然而爲造成統一的宗系○去年建成了建國神廟○就是要適合滿洲國情也○就是要使各教成爲順應建國神廟的宗教○建國神廟的建立○正是發揚王道也就是表示的本義和其他各教正是異趣同歸○所以將來我國的建國神廟就是諸宗教的統宰者了○這也是值得注意的一件事○附帶記說出罷了○

（劇話）·說堂會·

舊劇以北京爲最○北京戲劇○又以堂會爲最○因堂會戲雜搭齊冶男女名角文武崑亂於一爐○眞可謂金聲玉振集萃聖之大成○使人生觀止之嘆○而且稱得起堂會戲的主人翁○多係闊人○步是準闊人○方能舉辦此項大典○一般久不出台擺譜的名角都能以重金羅致○營業戲園○絕對無此能力○如要聽堂會戲○必須有人携帶○便可入座○不但高座堂皇○大飽眼福○而且隨意坐席○大飽口福○坐席之時○招待員○高舉紅條○上書敬請入席一四字○到場巡行○凡未吃飯者○均可起身隨紅條魚貫進入飯廳○落坐之後○菜三道○主人翁率子姪○到座席前執壺敬酒○一揖到地○口稱謝謝勞駕等語○其實座上只有一半是主人認識的親友○其餘全是聽蹭戲的朋友○眞是受用極了○宴畢又到場聽戲○過了一小時或少時○請君入座的紅紙條又到○一般未入席者○又復入席○即已入席而肚子未飽者○又可參加○吃了又聽聽了又吃○高樂一天○而不花半文眞是世間獨一的便宜事○不才在北京時節○曾蒙友人携帶參加此項盛典○如今想來眞覺得慚愧極了○（平凡）

四四幻方相加法

（續） ·楓敏·

第三十種（變化四）

1			
33		39	23
58			
26		32	48

（4）

第三十一種（變化四）

1	49	7	
		39	
58	10	64	
		32	

（1）

◇擬字披露◇

蔡賀詩 吉遠 桐琴
馬延祿 吉人 裕先
高國亮 耀先 輝五
張錦岩 輕鳴 振溪
李澤喜 滿庭 共祥
張澀麟 葛忱 子仁
郭成斌 文碩 俊英

經濟與產業

日滿華三國產業 斷面的實施統制 我政府署已贊同

日本以設立鐵鋼統制會爲機、由日滿華經濟建設綜合化之見地、爲分別連繫三國產業界之產業部門、及俾其關係緊密化起見、乃主張非創立日滿華一體之部門統制機構不可、而於日本此種意見、實極有力若綜合滿洲國民各方面之意見觀之、則謂日滿華一體之產業部門別一元化統制機構之設立、實能運營廣域經濟以能率之効果、而認爲最合理之方策、因在原則上、頗爲贊同、蓋我國對于鐵煤等產業部門之生產配給之統制機構已見整備、故無須於日本設立統制機構、卸當於日滿華三國分別設置統制機構、以作三國一體之一元化統制機構、各業者以與日本業者同等之立場加入共便、故對此種問題在原則上極表贊成、茲對于日本鐵鋼統制會創設案之滿洲國官民之態度、已與以一大影響、如是則目下尙爲滿洲國方面所憂慮者、即倘於日本創立一元化統制機構時、此等遺用、之必遺害滿華之特殊事情、而極端傾向日本中心主義、竟具有貽誤廣域經濟大局運營之虞、是以滿洲方面、願期待日本當局者、對於此點善愼重考慮、而確立眞正合理一元化統制機構也、

糧穀合社收買資金 共計約二億圓 較預定少三千萬圓

康德七年度之糧穀收買資金、已由糧穀會社支出奏、截至本年一月三日間大體已告一段落、其後因由於賣出或輸出、方漸次解消、收買糧穀之資金、最初豫定爲二億三千萬圓、但其次因減少三千萬圓、是以止於兩億圓即已、蓋糧穀會社之收買資金計畫、預想以三月及二月爲登市之最盛期、其最高金額、豫定爲二億三千萬圓、較客歲十二月之一億三千萬圓、本年一月之一億八千萬圓、三月之二億二千萬圓、係漸次漲高、至本年度、因有登市獎勵金之關係、其登市較預想爲甚早云、

又客歲十二月至本年一月爲登市最盛期、因而資金之支出、至一月即達二億元突、如於二月三月不令其超過時、則今後即必須從事賣却、如是方得解消、至九月時、預測可縮至四五百萬圓左右、

又康德七年度糧穀年度之處分資金支出額、爲二億圓、自其籌辦處所別言之、則中銀爲一億三千萬圓、正金二千萬圓、興銀之百萬圓、普銀四千萬圓、其他五百萬圓、而普銀之放出分、則爲二十五萬元之共同融資云、

統制蘆葦製品 指定輸入業者

經濟部爲期蘆葦等製品之統制徹底、及配給圓滑起見、茲據貿易統制法第四條之規定、自康德八年四月一日起、指定滿洲疊表花筵統制組合、爲輸入業者、已於月之廿四日御告週知、茲誌該組合所辦輸入物品如左、

△蓆及（以植物材料蓆料製者）

（甲）蘭製

△植物纖維（棉花除外）製紗線及長十米重量不超過十五瓦之繩

（1）其他之內

△疊縫絲

△人造纖維素纖維植物及人造纖維素纖維與植物纖維混合植物之內

疊緣布

疊布及油布之內

△疊緣條帶

（但除綿製者）

條及帶飾帶（不論裝飾用去與否）織之未列名去

（乙）人造纖維素纖維製造人造纖維素纖維與植物纖維混製之內緣疊條布

綿製品擴充配給機構 將全面的採用票制度 籌辦鑛業原料已有把握

經濟部關於棉製品之需給調整、從來係以國內紡業之原料問題爲主眼、而注主力於棉製品生產額之絕對的增高、而八年度國內紡業之經手棉、合入輸入者、概可有四十萬石、故本年度、置政策之主點於綿製品之配給部門、藉矯正由於從來配給不圓滑所生之綿製品之部分的偏在、或徹底的防止暗行交易、而出以全面的提高單位配給量之方策、因此除在國內全面的採用票制度外、同時整備擴充綿製品之配給機關、故擬擴充現在全滿廿處地區別之纖聯變發賣處爲四十處、使與最下部配給機構之小賣店配給取緊密連絡、是正暗賣處之存達的配給態度、可及的謀經濟小賣間配給之迅速圓滑、

法幣已見動搖（上）

△將二軼成奉票之第

蔣政權爲調達對日戰費、由英美蘇等諸國得到巨額借款、但其大部分仍爲由中國國內資力、現出端的者爲法幣、而換得者然而此法幣經過三年半之抗戰期間、增發復又增發、比之事變前之發行數十四億元、現在已達八十億圓通貨膨脹、已達極點、其對外價值、亦下落至四分之一乃至五分之一、其反而即物價貴達數倍、因地域不同、而騰貴至十數倍、此下落之法幣、更行繼續崩落、若與往年張作霖治下所發之奉票同、即爲蔣政權抗戰支柱崩壞、抗戰經濟之全面的壞滅之意味也、法幣問題檢討之重性即大在於此處也、

△調整之跡

於法幣對外行市變遷之後觀之、先爲昭和十年十一月幣制改革之結果、其對外行市、對英一元爲一先令二便士半、對美百元爲二九圓元又四分之三、可謂爲公定行市之維持期、此間蔣政權經由政府系銀行（中央、中國、交通等三銀行）大概持無制限爲外國匯兌之賣買、事變波及上海之昭和十二年八月十四日、蔣政權公布金融安定辦法之法律、對取出銀行存款加以限制、以抑制資金向海外逃避、但此於金融因加以直接限制、於匯兌加以間接的統制、而匯兌之賣買、又無制限的行之

經由此期間、戰爭在華北延及蒙疆、山西、津浦線京漢線、華中上海、蘇州南京、杭州等重要都市、亦繼續陷落、於此戰爭之他處、法幣仍繼續堅持其法定行市、

△經濟的攻勢

在此軍事的大變動之前未曾動搖之法幣、因於昭和十三年三月在華北成立中國聯合準備銀行、發行新紙幣、始大見崩落、三月末低落至一一便士又四分之三、六月中旬低落至八便士又四分之一、但爲防止、蔣政權、以法幣換取聯銀券、而獲得外貨起見、故而採用外國匯兌賣買呈請辦法、法幣之外國匯兌賣買、始受到直接的統制、

其次蔣政權、依靠英國之支持、而獲得外國匯兌平衡準備基金、法幣遂維持八便士半、但此項基金不久亦行枯渴、至六月末對英爲三便士半、對美爲六金元又四分之三、因聯銀成立而第一次崩落、因英支持無利之原因、而致第二次崩落也

△相對的安定期

其後至昭和十四年夏、歐洲捲起戰火、與此相併行、因上海貿易之順利、法幣之對外行事、大體堅調、對英遂達五便士對美爲九金元、此相對的安定繼續至去年四月末

△第三次崩落

但是去年五月二日英之對法幣支持復又無利因英華匯兌平衡基金委員會之基金枯渴、行市遂落至對英三便士、對美四金元又三七五、此爲第三次崩落其後因歐洲戰爭激化、紐約證劵市場、因而動搖至三國同盟成立、因日美關係之急迫、行市又繼續一進一退、本年一月在南京又成立中央儲備銀行、行市遂有愈益委縮之狀態、（未完）

內科小兒科產婦人科及其他一般
入院隨意
郭氏醫院
院長郭文高
產婦人科田女醫郭李松林擔任
借用電話（四）二三八一
地址 奉天城內八鐘樓北胡同路東飯店後

大連市
萬歲街一九一七番 電話四〇四五九
新開幕
興亞旅館
房屋寬闊 設備清潔 雅緻歡迎 光顧招待 殷勤取費 低廉代理 一切旅行 事務非常 迅速仰望
招顧主

大夫 風澤周 出診午後 門診午前 各症內科
漢醫 李問經 小兒男婦 診療
奉天中街路北天元堂藥店電話四三一一六〇番

▲黑鷄白鳳丸每盒二百粒定價伍元▼
▲黑色補丸每盒一百六十粒定價兩元▼
總發行
韓奇逢藥房 天津法租界三十號路五十五
韓奇逢藥房 奉天大西邊門外路北
韓奇逢藥房 濱江道外正陽十道街

專製各種美術印刷紙盒鐵盒物美價廉
美術印刷 印花皮 鞋油盒 馬口鐵板
各化粧品瓶蓋
滿洲印鐵製罐廠
大連市雲井町一九番地・電話四〇六三一番

醫藥學界之大完成
治療婦人病之聖藥
現代女性必携藥
複方 惠乃玉
適應症 月經困難、月經時疼痛、帶下、白帶下、子宮內膜炎、腰冷感、卵巢炎、膀胱炎、膀胱諸病、出血、產後、其他婦人科病
治療各國婦人病効果卓絕之藥品拾數年前得加以精製內含女性賀爾蒙及其他婦人科優秀藥十八種配劑効果最爲顯著！用法簡單價低廉處女婦人均可用對之家庭中秘密之一婦人病確能達成完全治愈之目的務請一試！
全國有名藥店販賣
推獎 東京井之頭公園南通
發賣本社 貴命製藥株式會社
振替＝東京一七七番
支店＝大阪・八幡・京城・奉天
藥價 五週分一圓八角 十週分三圓五角 廿週分六圓五角

礦鐵鴉
得妙賴此
三十分鐘 確見卓効
粉抹罨療劑

A 用普通乾性雪花膏者用
B 粗糙性肌膚者寒冷時用
C 搽粉下塗使化粧耐久
（男孩用亦可）
各百貨店有名商店均售
樣子附郵四分即寄
パピリオ
B12

○○勇士顯彰於忠魂碑 東滿和龍縣舉行除幕式

【延吉】永久顯彰故前田警察隊○隊長等○○勇士之滿勳之間島省和龍縣城內之忠魂碑除幕式、已於廿日舉行、

該忠魂碑前已經和龍縣當局之手急速竣工、故兼於廿五日舉行殉職一周年忌、而於遺族以及神吉省長、袖岡警務廳長外軍關係及其他官民多數列席下盛大舉行除幕式、至於戰死之前田○隊幹部氏名如左、

△警正前田武市、△警佐泉金治、山下精△警尉坂本直人、寺澤萬次郎、田島武雄、吉川新宜、佐佐木吉二、李昌珍、金東一、李鎮晃

其中前田警正、當大同二年九月爲特務警察巡官由朝鮮入滿洲國、爾後重任首都警察廳、圖們國境警察隊、汪清縣左家營森林警察隊、和龍縣南坪警察署長、康德六年一月爲同縣三道溝警察署長、而爲同地方之產業開發、治安肅清日夜奮鬪、故能集民衆之信望於一身、前不離就精云、

戴屬官由鐵調豐 辦理地政勤務

【西豐】縣地政科、擬於四月一日、正式開廳、職員尚不足額、玆經省方抽調鐵嶺縣屬官戴鴻賓、來縣擔任地政科事務預料該科籌備事宜、屆期開廳

縣理財得人

【臨江】縣公署理財股長高墨林氏、本年二月十三日積勞病故、遺席未便久懸、現經代理縣長城臺正氏、於縣屬官級、愼重甄選、結果調經理股屬官劉景臣君升充、現正申請省長認可中、聞劉君服官縣署多年、忠直老成、頗堪勝任、縣財政基礎之確立頗有望云、

天益堂失火 原因爲烟捲頭所致

【新京】十九日晨新京大馬路天益堂藥房、曾遭回祿一節已如既報、關於發火原因、經長通路調查之結果、已悉發因於二樓東側店員宿室中亂投煙草吸殼所致云、

實施事務監察 省署飭縣準備

【西豐】縣當局、奉到省令、關於八年度、事務監察實施計畫、業經規定監察長、爲省次長以下分爲庶務、財務、民生、警務、實業、土木、六班班長、爲各廳科關係官、其監察對象、爲一市二縣監察大體分綜合監察、既一部監察實施日期、市爲四月上旬、縣爲九月下旬至十月上旬、參加人員約四十餘人、縣當局爲有備無患計、已飭各科股、各事務担當者、先期準備、免遺憾云、

警署武器回收 獲得良好成績

【五棵樹】警察署長佟銘勳氏、前組織武器回收工作宣傳班、業誌前報、查該班員等、分發各村屯到處宣撫、一般農民咸悟將所存洋槍火炮、呈繳來縣、總計三百十四枝、該班員如此努力、已收良好效果、不愧佟署長熱心地方、造福非淺、得商民一般好評、前途無量地方靈屈云矣、

哀榮壯烈之警察精神 前田隊長殉職

【延吉】故前田警察○隊○隊士勇之殉職情形、已以廿五日之忠魂碑除幕式爲機而明悉、今更使人痛深感激、爲受該○隊、康德七年三月廿五日拂曉素金日成匪團、出勤之際如受於高地潛伏中之匪團包圍攻擊、戰死傷者續出彈丸亦盡前田○隊長乃決意敢行最後之突擊、死鬪一時間後、離瀕此全滅、猶能以最後的死鬪、使敵匪遺棄死體卅餘向北方逃走而去、甕而後已之烈烈戰鬪精神、堪爲滿洲國警察官之鑑、而燦爛於肅清史上、（寫眞爲生前之前田隊長與勇士之遺品）

市民自肅自戒 房租並未漲

【法庫】本縣房租迄來平穩、不因租者多而漲價、今春雖諸價均漲、而房租因市民自肅自戒關係、並未漲價、故一般租房者、均亦滿意云、

縣公署全職員編隊調查糧谷

【台安】縣公署現奉錦省訓令、對於小麥、大豆、各糧谷等、急宜調查民有、紆速供與農社、以便統制、是以奉令後、即編糧谷調查六大隊、縣長爲統查官、各科長四名及森源科副、石井理事、爲六大隊長、外又分爲六中隊長、均以縣署、及興農社、各職員担任之、於十九號、分投各村、實地調查門谷之實數、每調查隊到各村時、先招集村民開會、令村民先爲首報、註在村冊、後再逐戶調查如查有淨多時、勒令睚實受懲云、

募集愛路作文

一國政治經濟產業文化之消長、對於交通發達上、頗有巨大關聯、我國自建國以來、交通方面、實具有驚異的發展、客貨輸送、逐日增加、爲期其完璧自有待於國民對交通道德之自覺也、現處新体制下厥感尤深、本社有鑑及此、與左列諸機關連絡、根據「交通道德 首自學童」之主旨、爲喚起第二代國民純潔童、爰定左列要項、廣向全國小學兒童、募集關於交通道德之作文、玆誌規定要項如次、

△題目＝雖不限定但須關於鐵道之交通道德者始可、

△資格＝國民優級學校上級生、

△條件

一、四百字原稿用紙三枚以內、

二、每校由各學年選出三篇以內、

三、各作品須標明所在地學校名、學年、氏名、

△投遞處＝奉天市隅田町盛京時報社徵文募集係、

△截止＝康德八年三月三十一日、

△審查＝盛京時報社、滿鐵鐵道總局營業局旅客課、

△發表＝康德八年四月二十日、入選者向在學各學校發通知、同時、新聞紙上與無線電台發表、

△賞品

一等＝一名予價值十五圓之紀念品

二等＝五名各予價值十元之紀念品、

三等＝十名各予價值五圓之紀念品、

佳作＝二十名各予價值二圓之紀念品、

選外佳作三十名＝美麗之紀念明信片一套、

主催 盛京時報社

後援 鐵道總局 治安部 民生部 交通部 滿洲帝國協和會

體育

奉天滿鐵團体長距離競走會

第二次奉天滿鐵團體長距離競走大會、自四月四日午后五時舉行、跑路爲總局前、北六條通、國際通路、朝日廣場、平安通、萩町、大廣場北四條通（神社前前通春日町）、總局前向約七千米、要綱如左、

一、日期、

一、集合場所、總局方一別館、午後四時半、

一、參加資格在奉滿鐵社員（但除陸上競技部員中長距離選手）

一、競技方法一隊三名、（可能同一所屬名）全跑路爲個人競走、在決勝點之到着順位、以三人之合計點、最少之隊爲優勝並同點時、以有上位到着者之隊爲優勝、

一、入賞 個人賞一位－三位 團體賞一位－三位、

一、報名日期 四月二日午后四時截止、

一、報名方法 須務以三人爲一隊、所屬氏名、年齡、以電話又書面、建左記報名、

一、報名地址 總局建設局庶務課曾田堯電社四二五一一、

全哈桌球選手權

▲其他高津拳鬪會員、盟紙大北新報社主辦、體聯哈爾濱事務局、桌球協會支部後援之全哈爾濱男女桌球選手權大會、自二十三日午前十時、在哈爾濱八區公園宣德體育館、由男子五十名、女子十七名之選手參加之下舉行、男子哈鐵河村、女子哈鐵佐藤各掌握霸權、成績如左、

△男子準決勝

河村（鐵哈）2－1桑原（電電）

鍛治場（鐵哈）2－1艾格里齊（VNOA）

△同 決勝

河村（鐵哈）3－1鍛治場（鐵哈）

△女子準決勝

室（電電）3－0藤井（高哈女）

佐藤（鐵哈）3－1清水（電電）

△同 決勝

佐藤（鐵哈）3－2室（電電）

全滿七人制橄欖球大會

第二次全滿七人制橄欖球大會、由滿洲橄欖球會並大連市民體育會橄欖球部主辦之下、定於四月六日、在大連運動場舉行、比賽要綱如左、

一、比賽規則依據昭和十六年度橄欖球規則、

一、選手爲含有補欠一隊十名以內、

一、由一團體之出場隊不制限、

一、比賽分爲左記二部（1）實業OB隊專門學校隊（2）中等學校隊

一、比賽時間、爲前場七分、中休二分、後場七分、但優勝戰爲十分、二分、十分、

一、報名地址、須務明記團體名、所在地、監督主將、選手名及連絡個所、三月卅一日前、向大連市民體育會、

奉天拳鬪大會

滿洲高津拳鬪協會、自廿五、六兩日午後六時半在奉天萩町記念會館、歡迎全國選手權者四名、舉行左記比賽、

淺田榮治（全關西）－白石三郎（全滿洲）

泉榮一（全關西）－朴順喆（全滿洲）

神田金雄（全關西）－午志和（全滿洲）

安井榮二（全關西）－瀧澤世柱（全滿洲）

全日選拔中等棒球 第二日成績

下關商業11－5平安中學

平安	1	4	0	0	0	0	0	0	0	5
下關	8	2	0	1	0	0	0	0	A	11

熊本工業7－0早稻田實

早實	0	0	0	0	0	0	0	0	0	0
熊工	0	0	0	0	0	1	1	5	A	7

東邦商業2－1海草中學

海草	0	0	0	0	0	0	0	1	0	1
東邦	0	0	0	1	0	1	0	0	A	2A

立教優勝 對立命大棒球

【京都電】西下中之立教大、自二十四日午後三時四十分、在西京極球場與立命大間、舉行一戰、

立命	0	0	0	0	0	0	0	0	1	1
立教	1	0	2	1	0	0	2	5	4	11A

市教育科定每月五日開定例校長會議

【吉林】市教育科當局、爲强化初等教育計、決定於每月五日召集初等學校長及主事、開催定例會、諸以協議應即進行之事務、本年之第一回例會、曾預定三月二十四日舉開云、

宗教行政懇談會

【西安】西安縣當局、教育科長李盛仁、以宗教雖爲修養法團、亦能補助行政涵養人民性情故對於宗教整理甚爲注重、教育科業將寺廟整理事項辦理完竣、於三月二十日在縣署禮堂召開、宗教懇談會、自午前九時起行禮如序、薛玉衡、大河平隆章、二縣長、協和會事務長、教育李科長均有明確之訓示對於指示事計、布教者取締上之注意事、特務股警察官說明、寺廟股長胡維新說明、寺廟會計賬簿設立施行手續、孫屬官詳解、寺廟財產租賃事項、胡股長指導、其他布教身份証明書佩帶及民生部各令文均爲孫屬官說明解釋俾各布教者明白云

交易場配棉布

【八面城】關於去歲農人所出售之糧、現如持票與糧至本場領取即可、按每人所出售之糧証數、即配給每人多寡棉布、綿、火柴等云、

求本年度胃腸的强化請由春天做起吧！

百業的計劃和進行，都是在一年之首的春天裏，那麼！求使本年度胃腸的强化，也請由春天做起吧！因爲春天雖是春暖花開而被人歡迎的季節，然而這個季節所給與人的危險也最多，如果體質虛弱而胃腸衰弱的人，處在春天，不但給各種有害的細菌感染的機會，促成各種疾病，又因春天胃腸機能的衰微，使身體組織脆弱，又是著成枯夏的遠因，夏天既然患了枯夏，秋季健康不易恢復，秋季既沒有完全健康的體質，則冬季難免招來冬瘟，易患感冒，咳嗽，頭痛，可知春天胃腸的强弱，與一年的健康，都有相連的關係，所以在春天求胃腸的强化，該是多麼重要的事情呀！

若素是强化胃腸最好的藥，因它所包含的各種成分，都是適合體質寶貴的養分，特能加强胃腸的組織，鼓舞本有機能，活潑胃腸的消化和吸收，將各種的營養，都能豐富的輸送於體內，使各部皆得滋養，彌補消耗和營生，雄厚自然抵抗，保有身體强力健康。

（適應症）胃腸諸症 未老先衰 產前產後 小兒虛弱 營養不良 肺結核 神經衰弱

藥價 錠劑二十五日量・一元六角 粉末三十日量・一元六角

向全國小學校寄贈若素教育掛圖，

爲促進教育之進展，敝社乃施行向小學校寄贈「若素教育掛圖」，此圖須以兌換券兌換之，共券已附於若素盒內，希服者得其券時贈於小學校，由校方集合六枚，寄至敝社即可兌換掛圖一張，兌換手續另有通知

胃腸營養 若素

奉天市信濃町十七號 若素製藥株式會社

淋病空前靈藥之新發現！

强利比兒

主治 急性淋病 慢性淋病 尿道炎 副睪丸炎 攝護腺炎 膀胱炎 關節炎 女子淋病

與六〇六異曲同工萬試萬靈！

自發現化學藥劑、滅菌效用後、一時化學製劑風起雲湧極一時之盛、既其效力言、其中以對暴苯磺醯胺製劑奏效最大、令人仍多用之、以此化學滅菌療法、日益進步、絕對斷根靈藥二甲對暴苯磺醯胺始告完成、名云「强利比兒」臨床上、對於淋病具有特殊獨到之功用。

發行處 竹村製藥廠 大阪市東區南久太郎町

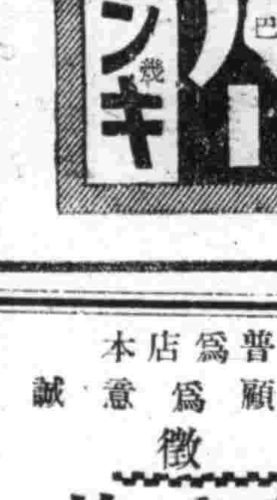

增加肌地之美麗

胃病藥 紫樸開鬱丸

1肝鬱氣逆 2膨悶脹飽 3噯吐酸水 4胃口作痛 5食積氣積 6胸脇串痛 7反胃噎膈 8蟲攻胃痛 9胃寒腹痛 10飲食不消 11胃弱不食 ▲連服此藥根本治愈 ▲每袋五角 ▲每打五圓

止嗽丹 咳嗽痰喘 吐痰吐血 每付五角 每打半打 各類肺病 一服即愈 每打五圓 函購半打 不加郵費

奉天小南關益善藥局發行

本店爲普及文化 誠意爲顧客服務

徵集 基本讀者

利益優厚 手續簡便

簡章（附郵費四分）函索即寄

奉天大北街第三段四九號

盛京書店營業部

振替口座奉天五六〇一番

淋特靈

德國發明 驚嘆的治淋服用藥 五淋白濁 服此藥片 立即痊癒 一瓶斷根 克奏神効 服用三日 便見効驗

森永牛奶糖

風味絕佳滋養豐富 兒童運動必可攜帶良伴